盛京時報

發行者 康德新聞社 新京特別市中央通四三號
發行所 康德新聞社奉天支社 奉天市大和區弥生町九號
報費 每月一圓六角 每份七分 廣告每行（十二字）

東亞新秩序前驅又增一健者

基於平和自由及道義 菲島新姿態嶄然顯露

初代大總統爲孚人望之勞雷爾氏

【馬尼剌七日電】大東亞戰勃發時解放自美國支配下之菲島、而挺身於東亞新秩序建設之菲律賓、將以十月十四日堂堂宣言獨立、與世界列國同時爲伍、勞雷爾博士、担起全菲島人之信望、就任初任大總統、新菲島建國乃告輝煌的出發、新生菲島乃迎菲律賓憲法草案所宣明者、基於和平自由及道義、將與世界新秩序創造之團體、於初任大總統勞雷爾氏總統率邁進菲島之建設、與大東亞共榮圈之完成、繼過去緬甸國獨立、又迎菲律賓獨立、基於日本之道義的精神、比較美國之公約早三年、具現完全獨立、誠爲大東亞戰爭下意義深遠者、如斯、由於緬甸之獨立、泰國之主權規整、容許印度泊夏及馬來人之參與政治及菲島之獨立行將完成、東亞共榮之維運構想已行顯現、是以千八百萬菲島民待望此光榮之日、歡迎新生菲島之出發、更新決意、

應數世紀來島民要望 新憲法與舊相較相去雲泥

【東京七日電】此次發表之菲島共和國憲法、乃爲新生菲島之根本法、一獨菲島積年所受之美帝國主義的驅政、一明確返向大東亞、爲大東亞一翼發刺出發之國體、正與美國編於菲島之舊憲法性格根本不同、且爲應數世紀中菲島民衆政治所要望者、故此乃不外爲使萬邦各得其所之日本炳炳乎大精神之顯現、關於新憲法之根本精神、二日於東京與外人記者團一問一答、明確力言與舊憲法之差異如左、

日本許與之獨立、與美國許與者、宛如雲泥之別、舊憲法、乃菲島政府不能越美國所與之權限、而謀負向合衆國政府報告義務、然新憲法則爲菲島政府、排除外國之所有干涉、對任何亦不負報告義務、蓋新政府之所有施政、皆依菲島共和國政府之名義而行、原來於美國政府制定之舊憲法下、菲島政府只不過爲傀儡而已、美國政府基於憲法、何時均能干涉我等之行政、我國國旗亦不能單獨揭揚、即我國之國旗、必須星條旗一並揭揚、舊菲島政府、關於移民、通貨關稅、輸出入等之重要政策、一切須於美國大總統之批准下行之、又菲島之法庭、對重要問題、不能單獨下以裁決、不但司法權、被其拘束、且關於預算編成、亦必須請求美國政府之許可、即如勞雷爾氏之言明、舊憲法根本爲美國打算之憲法、而新憲法則爲新生菲島千八百萬民衆之憲法、以舊憲法爲背景存立之奎松政府、只不過一傀美政府之傀儡而已、反之、此次選出希望新亘步之新菲島政府、已於新憲法下

國家名稱決定

【馬尼剌七日電】爲大東亞共榮圈之一環、負建設東亞及世界新秩序之重要使命、新生菲律賓共和國憲法、於菲島獨立準備委員會、以勞雷爾爲委員長、組織憲法起草委員會、着手起草、由六月以來、反映全菲島民之總意、慎重討議、結果於九月三日憲法草案起草完了、翌五日、向獨立準備委員會提出、全員一同可決、在馬尼剌市民之前署名終了、該草案完成、六日七日開特別全島代表者大會、憲法草案之承認手續完了、獨立國家已光輝出發、七日發表宣明憲法基本方針全文十二條八十八項、新生菲律賓爲共和政體、國號菲律賓共和國、基於和平自由及道義、創造世界新秩序、舊憲法基於正義自由之民主主義、新憲法則基於大東亞共榮圈一員之道義、明示建設世界新秩序之最高理念、大總統以行政爲主體、三權分立、立法機關採用一院制、全體條文之排列、亦按照行政司法之順序、強調人民之義務、實現政治機構之簡素化、關於天然資源之開發利用、承認現狀、至大東亞戰爭後、再全面改正、在千八百萬菲島民總意之下顯現菲島之解放、凝集强力意慾、基於崇高之精神、建設東亞新秩序、菲律賓共和國之憲法於茲完成、以爲建國之大本、宣明於全世界、

以寡克衆殊勳上聞

大舛中隊長榮邀個人感狀

【東京七日電】陶村部隊中隊長大舛松市中尉、從事哥達爾嘉納島作戰、昭和十七年十一月至翌十八年一月、克以寡兵、對十數倍之敵、常立於第一線、奮戰力鬪、不屈重傷、確保我陣地、遂與敵演成白兵戰、壯烈戰死、對其超群武勳、已由該方面軍司令官、授與個人感狀、此次畏蒙上達 天聽、陸軍省於七日發表如左、

陸軍省發表 十月七日（十六時）

從事「哥達爾嘉納」島作戰樹立超群武功終遂壯烈戰死之陸軍中尉大舛松市、曾由軍司令官、對此授與感狀、此次畏蒙上達 天聽、

感狀

陶村部隊中隊長 陸軍中尉 大舛松市

該者從事「哥達爾嘉納」島作戰、昭和十七年十一月十五日以降、以第二線部隊長指揮外中隊、及機關槍一小隊、占領堺台附近連日在猛烈砲火爆擊之下、擊退優勢且執拗之攻擊、更進以小部隊、挺進斥候等、奇與攪亂敵陣地要點等、以各種積極的手段、挫折敵之攻擊企圖七十餘日長期間、克確保陣地、翌十八年一月十日拂曉、敵開始全面的攻擊之際、雖寡兵於十數倍之敵重圍中、不以爲意、力戰奮鬪一月十三日、爲猛烈砲擊陣地大部破壞、守兵死傷續出、戰鬪慘烈已極、六時許、中尉亦爲敵砲彈傷頭面及左前膊破片創、陷於重態、但士氣益益旺盛、敢行守備、繼續戰鬪、九時許、彈藥已告射盡、部下減少僅及十數名、中尉率先於陣頭揮軍刀敢行果敢猛烈衝擊、與群敵展開白兵戰、遂壯烈戰死、

中尉旺盛之責任觀念、熾烈之戰鬪意志、發揮軍人精神精華無遺、其戰鬪所收之戰績指揮滿後貢獻我戰鬪指導者甚大、認其武功超群、茲授與感狀、

昭和十八年一月十一日 軍司令官

詔書

奉
天承運大滿洲帝國皇帝詔爾衆庶曰
盟邦大日本帝國天皇陛下茲以本日宣戰美英兩國
明詔煌煌懸在天日朕與
日本天皇陛下精神如一體爾衆庶亦與其臣民咸有一德之心夙將不可分離關係團結共同防衛之義死生存亡斷弗分攜爾衆庶咸宜克體朕意官民一心萬方一志舉國人而盡奉公之誠舉國力而援盟邦之戰以輔東亞戡定之功貢獻世界之和平欽此

御名御璽
康德八年十二月八日

奉戴詔書 深體時局 共赴聖戰

科學的日本

決戰下之日本眞姿

（本報東京支社）

克服困難驀進增產

資源技術可謂萬無遺憾

爲增强生產而努力

日本與生產力夙誇世界第一之美國敵對、成否獲得勝利、一視生產力如何或增强至何種程度、從來常識成說日本生產力不及美國、不過現在必要生產力、只須能獲勝利即可、戰場既然有限一隅、則無限大之生產力並無特別必要、原來生產戰乃現代之本質、然有一定範圍、日本在其範圍內、足能充分壓倒美國、然日本如欲增强生產、必須克服非常痛苦與困難乃得、事實、日本國民目下正在奮鬪中、雖有非常痛苦與困難、然日本生產力已完成驚異的發展、如何諸種困難、如何突破困難、記者不厭縷縷報告、克服痛苦、全產業均化爲戰力、日本爲增强戰力、已捨棄一切個人的私情、其表現之一即斷行企業整備是也、所謂企業整備並非生疏現象、以前各種部門均已實行、然其意義上著有差異、即從係因商品不足材料不足難得等而生經營困難、依產業家自願意思實行廢業或整理、此次所行之企業整備並非依據個人意思、係基於一切戰爭要請之整理、因之無論無何願餘或有總續事業之意、如不直接有助戰爭、則不容許存立、日本國內全產業、均受「如何始能有益戰爭」之檢討結果認爲不重要者命其廢止或轉向其他業務、而認爲必要之重要產業接收廢止者之資材及努力、因有飛躍的增强、當然由於企業整備而立即戰力化、徹底者不加以增强、此誠可爲之英斷、雖云爲戰爭需要、然如此拋棄私情之英斷、能得遂行者、除日本外能有幾國、記者曾傍聽提出此項法案之臨時議會、四百六十餘名衆議院議員中、當然有多數產業家代表、此等人士將以若何態度對處此政府提案一點、記者極感興味而加以注目、然未聞一人有反對之聲、余曾質問某議員謂、【國民能否不動搖承認此種政策耶】彼答『完全承認、時至今日無一不知生產戰爭態之國民、自不能反對此案』云云、故至今記者尚未遇到國民之反對論調、此可謂日本國家意識高揚之證據、如企業整備目下正當實行中、一旦完成、則日本全產業武裝化完、戰力化完、日本科學技術奏凱、文明國日本當然誇張世界者乃最近科學技術陣之完成、日本技術到達之現階段乃世界第一之高度、新製鐵法之出現乃其實例之一、

超低溫直接製鋼法＝此種製鐵法打破從來觀念、不需焦炭及電力、即增積砂鐵於一定容量、裝填某種藥品使其發火、自由砂鐵直接製造元鐵、此誠劃期的發明、從來世界採用之製鐵技術、於第一工程不可不以原料造成、此種製鐵法正對完全電化之方策、新舊社業均得開始、則不數年即可實現龐大生產、此外最近所發明之大量製鐵法、如能發揮預想成果、則由鐵鋼部門所見之大東亞戰必勝態勢亦可稱爲完璧、又阿爾米那（亦稱礬土）礦化鋁不焙燒法之發明、日本技術日益重要之一、其情形如次、

阿爾米那不焙燒法＝元來阿爾米那製造需要多量之熱、故需非常多量煤及電力、然依此新方法、則不需焙燒水礬土、蓋現在日本使用之南洋產水礬土與歐美者異、因含有多量化合水、故發現不焙燒亦易溶解於苛性曹達、依此可節省煤炭及焙燒設備、並可免除焙燒損失、利益殊大、常言必要乃發明之母、此語在資源不豐之日本始告實現、一方使全產業化爲戰力、一方不斷謀科學之進步、如是日本戰時生產力遂有飛躍的發展、

原料確保方策萬全

如上完成企業全戰力化且取得技術發展之日本生產陣、最後問題乃在原材料確保之如何、由鐵鋼觀之、首須指摘日本本土、內原鐵礦石之不足、此誠困難之事實、日本究竟如何打開此種重大隘路、又如今後如何打開原料隘路之一方策、又如從來因技術問題而忽視之砂鐵資源利用、業因前述日本技術發展而十分活用、是日本本土之砂鐵資源極爲豐富、故可克服原鐵之不足、由上如戰爭必要性而生之技術向上、使從來不可能事、變爲可能、

又斷行企業整備重要目的之一乃在金屬類之收回、即比較與戰爭無關之產業亦即經此次企業整備決定廢止之工業、其所有機械設備等將作鐵收回、其量頗極大、對於緊急增產上効果可謂極大、

煤炭則與此情形不同、鐵鋼以原料問題爲中心、此則必須集中於努力確保與輸送力充實、而克服輸送問題不止煤炭一種、乃各般重要產業之重大課題、日本爲克服此點、拋棄從來『煤炭以海運輸送』之方式、可能範圍內陸上鐵路輸送、因之現在由產地九州、北海道之貨車輸送著見增加、相當節約運輸船、亦爲解決運輸問題之必須、然以日本技術利用國內、滿洲華北代用原料之生產成功、前途毫無不安、要之日本對原材料之準備、除使用最新技術外、更活用國家有力經濟力、不重和平時代之計算、使從來不可能者變爲可能、俾成堅固鐵壁、

努力動員與國民情勢

最後再述生產戰根底之人的問題、任何國民所存之觀念、日本以前亦盛視若乃務勤之貴賤與勞動之尊嚴性、並非飛機、戰車作戰乃人類作戰、並非機械製造而爲人類製造、此種思想有力支配現在之日本國民、「日本的勤勞觀」已風靡日本經濟界、即勤勞非商品化之勞動力、乃對國家之最高奉公或最善之道之思想、社會對於爲國家奉公一事如何看待耶、必須視爲最榮譽、於茲產生熱烈參加國民勤勞之精神、記者在某軍需工場、曾與由商業部門轉來之轉業工員、（因企業整備轉者）交談來『遍體汗污不覺苦惱矣』、長久經商謀利之人確感苦惱、然不勞而獲在現時代更爲苦惱』、長者更如何對國家奉公之士、而此等人士均以挺身勤勞爲結論、日本人竟因戰爭而發展至如此地步、

盟邦日本雖逢任何國際情勢之轉變、業已確立軍事、政治、經濟各部門之絕對不敗體制、並謀求澈底的增強戰力方策即昭和五年以前徵兵受檢者第二國民兵之民員動員體制、本島人（台灣人）徵兵制等均已確立、更爲以大東亞共榮圈內資源增强生產力、甚見使女子從事、輕易職業禁止制限男子就職、同將解消女子勞力使挺身增產部門、劃期的趨勢、體制遂告完成、又廢止企畫院及商工省、從新設置軍需省、軍需生產之强力綜合行政官廳遂告出現、兩之實績、則日本戰力尤其空軍生產力定日激昇、而絕對不敗必勝體制行將顯成、我等四千三百萬國民、與日本必勝體制相應、必須達成鎮護北邊與增產二大使命、萬衆一心、共同實踐、自能達成我滿洲國所負之神聖使命、

日空軍戰績輝煌

照片（上）對飛行場滑走路敢行加以低空爆擊之日本陸軍機（下）日陸軍機猛爆得來斯得爾、兵舍格納庫完全爲巨彈所碎、（中崎中尉撮影、陸軍省檢閱濟）

韶關建甌連浴爆彈

大陸戰線

【廣東七日電】大陸戰線陸鷲之攻勢、愈加熾烈、重慶側放送報告稱、二日日本航空部隊、亘二日、爆炸福建省建甌、更於四日以數個大編隊、爆炸廣東省韶關、皆與以相當之損害、日本航空部隊之攻勢不斷續行中

乘快晴而猛爆

爆滑走路 軍事施設

【○○基地七日電】今夏以來於大陸之戰野擊滅美空軍之我精銳陸鷲部隊乘雨期之快晴、湧起威猛差不多連日勇躍出動、與敵以甚大之損害、二日對敵之對日本上空襲之有力基地建甌、加以攻擊、亘四五兩日、對敵企圖構築航空要塞之最重要前進基地桂林、加以奇襲、同時、別動隊四日向第七戰區司令部所在地韶關進攻、爆擊各飛行場、滑走路、軍事施設等、使敵膽破心寒、茲記陸鷲最近之攻擊狀況如左、

△十月二日、我爆擊機隊亘二回進攻建甌、爆碎滑走路、使陷於一時不能使用、

△十月四日、以强力的戰爆連合大編隊陣、向桂林奇襲、十時四十二分進入西飛行場上空、爆碎該飛行場南側之附屬設備、（軍需物資集積之倉庫群）、與以甚大的損害、又歸還時、戰鬪隊之一部受P38一架爆擊隊受P40二架所追尾、對此、加以反擊、使敵倉遑遁走、其他有力的爆擊隊、午前十時二十五分、進攻韶關、於市中之軍事施設、及停車場上空、飛彈有効彈、爆碎停車場及貨車十二輛以上、

△十月五日、我有力戰鬪隊、爆擊隊、十一時向桂林西飛行場進攻、亘○○分之索敵、我主力途與敵機遭遇、發見其一部數架、欲行遁走、遂以少數機與以攻擊、將其一架擊墜、此日攻擊、我方僅一架未歸還者、

崑崙丸遭襲擊沈沒

經努力救護生存者七十二人

【東京七日電】鐵道省發表（七日十八時三十分）關釜連絡船崑崙丸、十月五日二時許、在沖島附近、受敵潛水艦之雷擊、不數分間即告沈沒、由海軍航空機及船艇並附近所在船舶之援助、極力努力救難、但因海上波高浪險且係黑夜中之事故、救乘客乘組員合計六百十六名中、現今判明生存者七十二名、

一、關於崑崙丸事故關係之照問、其中東京關係者由本省救護本部擔當回答

二、現場救護事務、於下關山陽旅館內現場救護本部處理、

三、於東京及下關以外之最近驛與本省或現場救護本部連絡處理、

中山日報社論 呼號渝側速悟

【廣州七日電】國府汪主席前往參加全國高級軍政長官會議、應對渝方呼籲、暫從事之一步、中山日報六日發刊社說、以「兄弟仍爲兄弟」爲題、呼應汪主席聲明、對渝方民衆呼籲、大意謂、過去爲抗戰陣營要人認中日兩國決不能合作、然已往中日兩國間已有共存之理論及共存之事實、故須打破此種詭辯、今抗戰意義已失、我等實應與國父孫文之大亞洲主義、與日本攜手前進、而渝方竟以中國領土、供美空軍使用轟炸我國民、爲中國而戰耶、抑爲美國而戰耶、實所不解、吾等對渝方再進一言、即『兄弟究爲兄弟』、中日兩國應永遠向同目標邁進云、

父親召集案 美上院通過

【布宜諾斯愛里斯六日電】華盛頓來電、美國之父親召集案、六日依軍部之要求、在參議院通過、徵兵當局、對一九四一年九月十五日以前出生子女者、開始召集、此召集根據八月二十二日徵兵局長官路易士之特別命令、然在議會審議中、即開始召集、在法律上發生疑義、參議院民主黨巴克雷對政府之越權行爲、表明非難、今後有在議會成爲問題之可能性、而三十八歲以下之父親、在全美推定約六百萬、現已對八十萬之父親召集服兵役、徵兵當局、有於今年末召集四十四萬六千父親之計畫、

社說

展開識字讀書運動

文教部基於基本國策大綱、自昨七日起、實施全國識字讀書運動週間、其目標爲根絕國內文盲、謀國民知識向上、經該部研究結果、遂以本週間爲入手初步、展開一大運動、暫且以本年度使全體國民識得現時局下生活必需的文字、具有一點國家意識、同時對識字人們、誘起其讀書趣味、並把握其健全的思想、以期日進有功、在這個促進識字讀書運動週間中、弘報處、協和會、及各文化機關等協助各省市縣旗公署、在協和會各級本部指導下、使街村學校、社會教育機關、鄰組職場、各宗教教化團體直接擔當實施、本年度特別置重點於農村、施行强力且有効的工作。

識字讀書運動、既分市街和農村、其所施方策、當然不無殊異、因爲農村的區域較廣、普及較難、但農民的應用文字、在第一期不必過多、市街的教化機關多、誘導亦易、人民應用文字、勢不能如農民同樣簡單、雖同以民衆教育機關爲主體、其運動方式、勸誘途徑、獎勵法門、自然有所差別、本年度係屬初步、所以於農村方面、先令不識字的人們、認識國號、住所、姓名外、和數字及度量衡等名稱、俾農民借貸上必要的文字、爲數有限、習得者由街村長給與習得證書、使不識字的知道識字的便利、於無形中促進其識字慾、將來爲再進一步的運動、亦復不難。

讀書必先識字、不識字決不能讀書、這是人人所公認的、現在不識字的人們、大半都是幼年失學、到現在想識字、簡直沒有工夫和這種機會、此等人一經勸誘、當然如夜行遇到指燈、沒有不願學習的、這次展開識字讀書運動、其收效必能異常良好、因爲他們本來不識字、得到識字機會、必定分外熱心、希圖一洗『目不識丁』的譏誚、其實這個丁字、恐怕原底還是個个字、因古文個字似丁、後人遂以『不識丁』成爲習用語、照這樣說來、識字很不容易、但爲根絕不識字、祇要普通習用的字、能夠認識、可以讀淺顯明白的書、便算不錯了。

根絕文盲、一時難以辦到、既名爲文盲、決非一字不識的人、字雖認識、問其所認識的字、能否把一個字的變種音讀、幾個意義、都說得出來嗎、恐怕全國中沒有幾人、就是記者自身、也知道是文盲的一流、不過文盲程度、不無百步五十步而已、文教部的識字讀書運動、從淺的方面言、使全國不識字的能識字讀書、已識字讀書的、再行自己相與互相研究、不爲文盲、這是識字讀書運動的最後目的。

現在所展開的識字讀書運動、原非高深的運動、但求不識字的國民、都能懂得淺淺的文字、了解其意義、便算識字運動的最大收穫、不負文教部喚起全國國民的本意、與協和會及文化機關的盡誘指導、料想不識字的失學人們、都個個願意去就學、並希望小學校多撥充學級、盡量收容及格年齡的學童、不使其將來再爲不識字不讀書的國民、這也是展開識字運動的所當注意、奉天市昨七日已實行識字勸誘宣傳、望市民都起來援助實行、既可達成國策、併且使不識字的人們、今後也可得到相當知識。

ツルホルム 強力芳露母 皂液
人体及一般殺菌消毒劑
奉天 鶴原製藥株式會社

軍犬報國
奉天賽犬 秋季第三次
九月十九日 十一日 十二日 十三日 十五日 十六日 十七日 廿二日 廿三日 廿四日 廿五日
土 月 火 水 金 土 日 金 土 日 月
場所 砂山
住砂山四有公共汽車（奉天驛起）
砂山賽場 電話（五）一七〇〇番

服遍各藥 全無功效 不必灰心
速服此藥 藥到病除 立消苦惱
獨樹一幟 濟生 調經丸 功效卓著
專治婦女科諸病 承足爲奇 功效在金
製造總發賣 濟生製藥所
代理店

國民奮起建設樂土

樂土由奉仕建設在群衆、當我們任在滿洲樂土的人民們、對國防建設、都應有一點責任的感覺、由本年一月一日勤奉制開始以來、青年戰士們、發揮了他們的熱與力、以血汗的結晶、向這聖業建設途上努力、當功成圓滿還鄉的當兒、不但可以誇耀鄉里、更且在功績上是千古不朽、一勞永逸的偉績、國防道路、在勤奉青年努力下、它的工程是逐漸完成了、然而爲協力聖戰爲達成我們所負的使命、這共榮圈的造成、更期待着群衆來努力、舉大爲工都、也是掌握着生產樞威的都市、當由消費都市、一變而爲生產都市的轉換期、試想奉天百五十萬市民責任是如何重大、爲了完成我們的責任、和達到生產之本旨、康德十年度青年勤奉勇士、竟毅然決然、組成了特技奉仕隊、短短幾個月過程、相信是發揮了無上威力、達成了他們所負的使命、在本月八日第一期功成圓滿、堂堂在奉天神社前隆重擧行解散式、其光榮殊使人欽敬、聞第一期之後第二期特技隊在同月十二日於同地點隆重擧行創初式、這一般熱力的青年們常常步入建設工作途上、負着生產增強的使命而努力奮鬪、要共榮圈建設早日完成、我們滿洲樂園早日實現、希望國民們一致奮起、我們都執起鍬鎬來、作這偉大建設工作、費一分力氣有一分代價、爲了達成聖戰、爲了我們永久的樂園、這勤奉建設是不容稍緩的一件事、希國民奮起而共同努力這樂土建設吧

大陸連會成果頗大
對綜合戰力增强方策充實發揮

【新京】第四回大陸連絡會議、五六兩日於新京開會、處決戰階段下、關於大陸接壤諸地域間之綜合戰力增強方策、各地域首腦者相會交換無隔意的意見、講求決定速急且效果的方策、於收得多大之成果中、日滿終了、如今回意義深遠且有效果的會議、從前未曾有過、此蓋因戰局之緊迫化、於各地域不容許單獨行施割據的產業計畫、之時機切迫之故、對眞實的大陸一元緊急綜合計畫之必要性、由於今回之會議、已完全被確認、即於今回之會議、最大的結論第一、爲卽應決戰現階段輸送之現況等、對大陸接壤諸地域所負荷重要資源之綜合緊急的開發及戰力增強的徹底遂行、由大局的見地、根本的意見、已見一致、

△於各地域間關於戰時重要資源之開發、鑑於有互相依存於原料副原料、動力、資材輸送各地力等關係、對於計畫、加以爲以上的相互緊密連絡、以期計畫含有綜合的性格、

△於各地域關於鐵之增產、對鐵鑛石之問題、原料煤之問題等、基於互相緊急增產之見地、與以適正的配分之意見、已見一致、

△關於大陸之現有設備、並將來之設備擴張、日本滿洲朝鮮華北蒙疆等、結成一體、以圖活用、

△關於輕金屬之增產、依大陸原有原料以圖大量增產、以現有設備、將戰力行以最高度的發揮、特特對於有施設必要之計畫於着手、或者將要着手的時候、鑑於關於立地的配子、得有種種基礎的條件、是以將此加以綜合的斟酌、與以適地適應的配分、以期互相作用有效、

△關於農產物之增產、日滿均要請食糧之自給確立、滿洲國特別對於食糧增產施以最大的努力、以期副各地域之期待、而加以援助、

△關於纖維資源之增產確保、各地域均有所努力、特別對滿洲國爲食糧油糧增產物之蒐貨上必要不可或缺之棉花綿線布之供出、均與以協力、處此現階段、關於大陸綜合生產力之發揮、以從來未曾有之熱意、完成一致的會議、關於各事項、今後更於幹事會議行具體的協議、一掃從來計畫之觀爭、而向綜合的能力發揮上邁進、成一片綜合生產力之增強政策、超越國境觀念、已見大陸一家之一致意見、從來大陸接壤地間、努力綜合力之發揮、本連絡會議已行四次矣、此次各地質擊考慮披瀝相互協力之決意者、實爲有力者也、鐵、煤、輕金屬、食糧等、大陸所有之戰爭資源、爲絕大者也、與綜合的戰力之增強同時、還於緊迫之戰局、須以時間的觀念施行之、關於此點、首腦者之意見、已完全一致、

各地一元互相增產
大會第二日協議要旨

【新京】第四回大陸連絡會議第二日午後二時開始、於總理官邸、開會、武部滿洲國總務長官、三浦關東局總長、井原朝鮮軍參謀長、鹽澤駐華北公使、岩崎駐蒙公使等、各地首腦者會議、還前關於接壤地域之綜合戰力發揮、行以種種協議、一方幹事會於午前中繼續在中銀會議室開會、關於互相協力之具體的細目、續行協議、午後四時許、再開首腦者並幹事會之合同會議、將滿鮮華北蒙疆打成一片打破政治的國境觀念、只爲戰力增強期望於各地無遺憾的完遂所負荷的重大使命、同時、關於緊急物資之鐵、石炭、輕金屬農產物之增產、卽應各地域之物質、對互相之增產計畫、加以連絡調整資材融通等、對其一部、於完遂其具體的措置、並收得多大的成果中、終了二日間之協議、

綜合生產增强戰力
武部長官在大會欣快談

【新京】第四回大陸連絡會議終了後、武部總務長官談其成果如次、關於關聯戰力增強之大陸各地之重要政策、各行報告、基於此點協議 大陸打

確立科技增產體制
八日在國都擧行第一回例會

【新京】當此卽應戰局之深刻化、於戰力增強上之科學技術的振興、强力要請之際、政府急於確立國內科學技術動員體制、並考慮增產而之活用、科學技術之全面的推進、以期效率的增產、故此次設置關係官民組成之礦工技術懇談會、關於礦工技術之振興、遂行具體的懇談、乃於八日午後二時、在國都市公館擧行第一回例會、主要主席者如左、

政府側武部總務長官、古海次長、高倉企畫處長、青木經濟、田倉交通兩部次長、一志方大陸科學院副院長、並民間側佐藤滿鐵副總裁、佐藤滿鐵中央試驗所長、高碕滿業總裁、梅根滿洲鐵鋼協會理事長、久保協和會科技聯本部長、滿洲石炭協議會會長竹內礦業理事長、平島電業理事長、緒子統工機制組合理事長、又同一例會按原則隔一月一開、會務組織當局幹事長並企畫處第二部外、並設一關係官若干之幹事、謀對建設成果之適切實施、

戰時農產物踴躍出荷
濱江省代表協議員　賀萬秀

盟誓全聯

本人代表濱江省長出席參加全聯業歷數次、其間得機會拜聽全國各地代表協議員等之高論、實深覺榮幸之至、本年度又被推荐參加與會、得以發言陳述捐見、本年適逢大東亞戰爭愈趨熾烈之時、是以代表全國四千三百萬國民總意之全聯協議會、不得不置重點於戰時生活確立及戰時農產物增產二點、全聯大會自本月二十五日開幕、迄本月（二十九日）經政府側協和會及全休協議員之熱辯、終於獲得相當之成果、而閉幕、回憶過去數年之全聯協議員緊張之情緒、則似不及本年、是因時局所趨而使然、同時政府各處理當局、幹事每對協議員之質疑、要望等皆予以懇切滿意之解答、同時本年度所檢討之議案、咸皆爲有關戰時生產諸問題、而爲計議後可立卽施行者、一般協議員、因已詳悉明悉政府之施策、而皆能自動依政府之指示、勵行、其中更有吉林省代表姜協議員、提出「關於戰時農產物自動出貨之件」之緊急動議、其所見恰與本人相同、是以本人歸去後、決行對村民轉達此示、務期一般農民皆能踴躍出貨、以翼贊大東亞建設偉大事業之早日完遂、

實踐金融報國精神
日本銀行報國團結成

【東京六日電】對擔當府蓄增強、國債消化重大任務之金融界、鼓吹決戰的空氣、全國金融機關職員、打成一片達成決戰金融體制、此次日本銀行、居於各銀行之上結成網羅行內全職員之日本銀行報國團、固不待言、於職場外、亦敢然協力國策、一貫公私生活、邁向金融報國精神之實踐、日本銀行報國團之構成、團長爲結城總裁、副團長爲澁澤副總裁、於其統率之下、編成部隊、由總務、鍊成、厚生、三部門、以擔任其事業本部、行全職員活潑之活動、尤其置重點於鍊成而運營事業、又關於青年團、女子職員、於此部隊中、從來將全國金融機關之報國團、設備的結束、另行組織青年隊、挺身隊、對勤勞奉仕、以及各種國策欣然協力、全國金融統制會據此日本銀行報國團、更全國之銀行、信託、保險、無盡、金庫、等一切金融機關之全國金融報國團本部、統制會傘下之金融機關職員二十萬、打成一片、目下展開一大金融報國運動、進行準備中、

各公使等視察鞍山

【新京】大陸連絡會議出席之鹽澤駐華北公使、岩崎駐蒙公使、井原朝鮮軍參謀長等一行九日午前赴向奉天、視察奉天鞍山重工業之後於一兩日中各分別歸任、再土龍朝鮮總督府殖產局長同日午前八時九分登望號列車歸任、又武內蒙古政府總務廳長有二三日滯在與各方面有所協商、

帝大新設高速力學研究所

【仙台七日電】東北帝大此次新設決戰科學陣之新銳新高速力學研究所、以五日會公布之官制、此研究所初代所長、爲工學部機械工學科教授沼知福郎氏、

東邊道之鐵鋼增產
上半期成績極良好

【新京】十度年上半期東邊道七道溝約增加二三倍强、對政府鐵鋼增產計劃之圓滑遂行上貢獻至大、該會社之上半期既獲如此成績、下半期尙增產約一成弱、較政府策定目標極爲良好、較去年同期實績大栗子約增加二倍、更將努力從事之、

大東亞簡訊

【北京】華北郵政總局郵政儲金逐月增加、八月中之新加入者、爲六千四百十五人、儲金額已達二百四十三萬八千七百三十七圓之巨、較上月增加四十三萬八千七百二十圓、

【南京】糧食部前擬具之增作增產實施計劃、自經中央食糧增產會議議決後、定於十月份開始實施、該計劃之實施經費總數爲九百九十九萬二千圓、

【鎭江】鎭江合作社爲謀增加生產提

順應情勢要望
民間側統制機構簡素化

【東京六日電】對應政府經濟的行政機構改革、民間側此際亦謀力化對統制機構、使之簡素化之、翼翼迅速實現、此尤值注目者也、卽現在二十二統制會中、多爲一部門一統制會、科學關係及機械關係分爲五處、纖維關係分爲四處、望其簡素化、爲當然者也、如纖維部門、目下進展中之大規模企業整備告一段落時、幾乎失卻存在之意義、現在此等各部門、關於自設立當時、從一方面行之、或從多方面行之、現正議論中、以行政機構之刷新爲契機、要一會社兼營綿絲毛、麻、人絹布、羊毛、四業者甚夥、從而因原料設備、勞務等共通問題、故應統制機構分立者、爲無意義也、機械部門亦有略同之事情、只與鐵鋼相異者、將產業機械、精密機械、電機機械之三統制會難能使其一元化、而因車輛及汽車業體不同、故至今綜合頗感多有困難之意向、然於科學部門、將油脂、膠皮、洋灰及革、及科學工業之五業體、與機械、同樣辦理、亦有不副實情之處、將此立時一元化者、尙有相當之反對意見、然以現狀未能充分考慮、某種程度之簡素化爲不可避者也、如斯纖維、機械、科學之部門之實狀之綜合、而今因此從來之鐵鋼產業協議會、機械工業協議會等、未能達成之統制、努力租整節約等、固不待言、統合的生產增強、亦頗堪期待、

【東京】高農民知識技能、特擧辦中堅農民社員參加受訓、於十月三日開學、每期受訓一百名、訓練期間六月、

【東京】津田海技海軍中將及戶田貞三博士等、爲制聚邦中華民國留學生、供以安適之宿舍、前於東京都郊外多摩河畔建設大東亞學寮、近已竣工、於十月九日擧行開寮儀式、

近代戰精華　新銳兵器　解說（四）

戰車　第一次歐洲大戰、在巡役會戰時英軍曾出現這名叫坦克（戰車）的怪物、僅不過經二十年多、還就成爲怪奇的戰場上之利器、現在已成爲陸戰的一顆紅星、古時代也曾有似現在的戰車、孫子說過、黃帝與蚩尤戰時、蚩尤作濃霧、迷黃帝軍、黃帝曾設指南車、指揮軍兵、終獲勝利、自此可知戰車是古今戰場必須利器、且西洋亦曾使用過度木板、裝甲戰車、利用人力手力、活動、破壞敵城、如此戰車進戰利用爲西紀前六世紀之時、及十五世紀時、意大利賓其氏、既曾作戰車之研究、而日本加藤淸正、征伐朝鮮時、亦曾利用名曰龜甲車之戰車、惟古代戰車、主要動力、爲人力或獸力、更受道路制限、故易爲弓、槍所攻毀、於是力求戰車堅强、研究之結果、歐洲大戰末期、利用汽車、內燃機關者、方始登入戰場、蓋法人發蹟、一七六九年已完成蒸氣機關說四輪車上之者、一時間速度爲四粁、一八八八年、美人更完成無限軌道之蒸氣戰車、一九一二年奧國人莫斯更完成類似現代之戰鬪機械車、李爾頓一九一五年、完成戰車、此選穩當時戰車、爲形者後端下方、應以利如利刀之起動後輪、此之齒輪週持起前輪上端誘導活動於事車體下面之無限軌道不已轉動、車體兩側突出砲塔中設五十七粍砲一門及機關槍等數架、無限軌道、爲左右共以九十枚鋼板連成者、惟車動時無限軌並不難與地面相接、僅行於戰車自設軌道上也、由計三蒸氣機關、一百馬力、長爲八米、高約二米五十厘、寬四米、重二十八噸、速度平坦地中每分九十公至百米、行動範圍爲二十四粁、此爲選理戰場出現怪物之正體、時爲一九一六年九月十五日、最初爲四十九輛、途中十七輛落伍、三十二輛活動於陣地、當時共認爲戰史以來之怪物、障礙無阻、鐵網無碍、砲彈頂冤在、仍車突進、其中一台、迫近德軍陣地、德軍竟倉慌退却矣、惟當時戰車裝甲頗不充分、速度亦遲、時爲砲兵之餌食、且機關之構造、較諸現在、亦極幼稚、此外與各種兵隊之協同動作、亦不充分、是以出動戰場、時演失敗、爾後英國當事者、苦心孤詣、力求改善、更研究戰車利用方法、故一九一七年十一月端下雷戰役、戰車活躍狀況、已極可觀矣、蓋此方面德軍與容堡陣地、

戰車活躍發揮威力
古今戰場必需利器

極爲堅固、然英軍竟準備四百台戰車、及步騎兵渡河材料、通信隊電線運搬設備、以備進攻、是以十一月二十日午前六時、四百台大戰車隊、於英軍戰壕線前方、蜿蜒十數粁正面、列成橫隊、步兵則列於戰車後方、於寒氣濛濛之日出前（日出七時三十分）戰車開始前進、一則側面隊隊步兵、攔諸其後、十分鐘後、英軍一千門砲一齊開射、戰車前方百八十米之德軍陣地、飛行機亦自空向德軍司令部及砲兵陣地、投擲爆彈展開立体之戰、德軍務中發見驚駭之餘拋棄武器具、竟已退却、於是第一線第二線第三線、均被英軍突破、惟德軍之砲彈、戰車、是以有發火災者、德軍固甚狼狽、然及諸閱戰車遭難、竟回軍行圍欲事奪獲、於是展開酣烈戰鬥、及至夕刻、戰局方陷膠着狀態、然而午後四時前、戰車總攻遂大之戰果、十時之間、英軍步兵、已獲九粁之前進、捕虜八千之外、鹵獲火砲百門、倉庫軍品竇店野戰郵便局病院電影院多數、然英軍之死傷、僅千五百而已、蓋戰車未參加之伊卜爾第三會戰時、作同樣程度之湧出、僅三個月、犧牲四十萬、參加之將校六百九十人、下士官以下三千五百人、及一九一六年九月選穩會戰出現之戰車於塔卜當戰、兩軍已認識戰車之戰鬪力、同時作戰方法、亦獲長大教訓、以塔卜當戰時、戰車已具相當威力、於是英法兩軍、共極熱心製造戰車、是以戰車之任務、因形大小而不同、如法國羅諾戰車、長爲四米、重量六、五砘、最大時速約八粁、可以貨物汽車運至戰場、極爲輕便、而更製造主陣地攻擊專用之三十砘重戰車、爾後戰車益增戰鬪之重要性、於是各國一再改良、亦完成今日之戰車、最近裝甲鋼板厚度、達三糎之多、全重量爲五百砘、今適活躍德蘇戰線中、如上的遠、戰車與飛行機、今已共爲近代戰之力者、性能極爲優秀、然而獨應注意、一、速度（運動性）二、裝備　三、裝甲之三點、如運動性、戰車必應迅速、最初戰車、僅五粁內外、及至最近、普通均爲二粁或三十粁者、特別戰車、路上均有九十粁者、無限軌者、因能征服凡有地形的重戰車、僅可登四、五度之傾斜地、涉越一〇七米之水中、他如岩石樹木、低壁等地上障碍大部均可征服、戰車可衝倒直徑三十糎門之樹木、重輛車行動範圍、多因發動機馬力、重量地形及攜帶燃料等而左右、然重戰車則約爲六十粁乃至百粁、中戰車則百二十粁乃至二百二十粁、輕戰車百粁乃至三百粁、近代戰車、使用機械、大體爲觸密爾式、以重油爲燃料者、他如冰冷式發動機使用空冷式發動機、裝甲亦足低下戰車之性能、故最近因冶金術進步、逐次强化、而戰車之外形、亦顯著變化、廢棄菱形、突武裝置、生時代已擁有砲機關槍等、然較現在之砲、確甚低劣、最近重戰車機關槍約爲五架、此外設以三十七粍至四五粍之砲或七十五粍至百五十五粍砲、附屬設備、則爲無線通信、展望、毒瓦斯防護等、然如按武裝、裝甲、裝備分類言之、則分超輕戰車、（小戰車）輕戰車、中戰車、重戰車、超重戰車等、

超輕戰車　主要爲擔當搜索及戰車隊之警戒等、故亦有稱偵察戰車者、重量二三砘至五砘左右、

重戰車　多用於障害物陣地攻略時、重量約十七、八砘至五十砘、武裝强大、（七十五粍一五五粍砲數門及機關槍數架）裝甲堅固（四厚十粍至一〇〇粍）因較甚重、行動範圍狹、速度較遲、較少用此、

中戰車　爲攻擊敵對戰車火器之戰車、如攻擊對戰車特對戰車火器及敵戰車、多用此車、此外更援助輕戰車、謀有利於步兵進攻、摧毀敵對戰車火器時、掩護步兵、故應擁有對裝甲火器（砲及超重機關槍）及機關槍數架、速度較速、道路外行走性大、重量約在十砘以上、超重戰車則爲十七、八砘至千砘者

輕戰車　專爲制壓機關槍者、蓋爲步兵攻擊前進迅速、大抵裝備機關槍二、或纖中火器一、速度每時五十粁程度、重量六砘至六砘、

通信車　負傳達戰車隊內情報與車令及與友軍各部隊指揮官或上級指揮官連絡之實、設無線電信及無線電話送信、受信之裝置、火器僅足自衛、行動、狀況與普通戰車同

工兵戰車　爲關戰車險、之水路及危路、並破壞地雷地帶而製、如架橋戰車利用機動裝置、推動相當廣大橋梁而架設之、爲特別之戰車、

水陸兩用戰車　爲可浮於水中之戰車、敵前上陸、敵前渡河、敵前架橋時多利用此、僅重量較輕、裝車較薄、於是陸上亦無人威力、

發煙戰車　隱秘戰車之攻擊及與離脫時於發車掩護下、敵前散布煙幕、亦有瓦斯發射裝置、

火焰放射戰車　自近距離攻擊據掩護物人馬、非常便利

輸送戰車　爲增强戰車効果計、特於敵砲火下、追隨戰車隊之後、供給第一次及戰車隊必要之戰鬪資料、彈藥、

飛行戰車　最近美國已完成飛行戰車、卽以飛行機將輕戰車短時間內運至遠隔地方也、

以上大體爲現在戰車之分類、然此外猶有各種用途之各種戰車、蓋更有一人乘用輕裝甲車、亦有稱毒戰車等等、戰車基本之戰鬪目的、爲予步兵開拓前進路、而排除敵之障害、使步兵速獲戰捷、此外更利用裝甲快速、謀一、遠迫敵之背後破壞陣地的諸施設、攪亂後方機關、二、挺進占領重要地點、最近戰車、極力發揮威力、已達陸上戰無戰車至不可能境地、是以吾等際今大東亞戰時、必膝戰車增產也、

股票行市

前場（奉天滿取・安東市況・哈爾濱市況・大連市況）

後場（奉天滿取・東市況・大連市況）

淋病　短期療法

本品爲最新化學治療劑，對於淋毒菌鍊球菌及葡萄球菌各症均有特效。一經服用，藥力直達毒菌巢窩，搜滅無形；無論未發預防，將發制止，已發療治，皆可奏效。疼痛，紅腫，疼痛，瀕尿，濃膿等自覺症候之消失，輕則一日半；重則三五天以內，完全治癒。誠使患者感覺以前欲求不得之舒適。

主治　急性淋病，慢性淋病，淋毒性尿道炎，淋毒性副睪丸炎，淋毒性膀胱炎，淋毒性婦女病諸症，以及鍊球菌性葡萄球菌性中耳炎，扁桃腺炎等

各大藥房皆有出售

強利比兒

大阪市東區南久太郎町　竹村製藥廠出品　199

滿映最新豪華作品　暴露都市社會的惡現象

描寫一個青年的墮落！表現一個女性的熱情！

王麗君　杜撰　葉苓　楊葉　主演　導演

8日—12日（連映五天）

今朝帶露歸

內服新藥　驅徹　麻刺利亞・亞米巴赤痢・

歐斯新益散

Danyu

定價　二〇片　五〇片　一〇〇片

製造發賣　萬有製藥股份有限公司

安坤丸治療婦女經血不調的特效藥

安坤丸服三四日後有不可想的效驗

主治　安坤丸　調經

不加藥引　毫不忌口　服法便利　售價經濟

經血不調　赤白帶下　肚腹疼痛　子宮寒冷

安坤丸製造本舖　鶴春藥店

還移新地址・奉天市大西關

婦女救星　安坤丸

小盒　二十付　五元

大盒　三十付　七元五角

今天是防空服裝日

強化金屬收回運動
奉市決定具體實施計劃
並分別舉行調查說明會

爲對應愈愈苛烈連續的決戰之戰力增強起見以劃期的措置、強化日滿必勝體制之血肉的紐帶、刻下對於緊急不可缺的軍需資材銅及銅合金、由官廳特別收回、更進一步、公布強力的、民間金屬特別回收法、而奉天市在市公署內、設置奉天市金屬類特別回收本部、市內關係機關總動員展開積極的活動、前曾策定奉天市民間指定施設金屬類特別回收要綱、決定開催第一回委員會、對於工場方面金屬類之特別回收七日午後三時以市公署營繕局建築工務科長爲首班市勤員科長、商工公會常務理事、勞務興國會常務理事、市內四工場協會長等各本部委員、關係者、參集於商工公會關於調查並實施方法、遂行懇談協議、結果其將的實施計劃決定如左

即於奉天市民間指定施設金屬類特別回收法、指定工場及其附帶之其他施設使用之對銅或合金之使用物件回收、徹底的實施、爲使對重要兵器之增產、直接寄與、依左記日程開催調查說明會、

▲十月十一日自午前十時（第一班）鐵西署管內、滿洲電線工場、（第二班）朝日署管內、（第三班）北關署管內、（第四班）瀋陽署管內、（第五班）大和署管內、

▲十月十二日自午前十時（第一班）大和署管內、（第二班）敷島署管內、（第三班）北陵署管內、（第四班）小西署管內、（第五班）皇姑署管內、

會場之通知、由各署分別通知、該當者依右記日程、要望精確出席、又調查之對象爲於常時使用職工十人以上之工場及其他附屬施設、供事業用之銅及銅合金、此次固然不以前項以外之金屬類及一般家庭之金屬類爲收回對象、決有保調書、必須於十月二十日繳於所轄警察署、羨違反該法令時、必處嚴罰

郵政儲金突破四億

【新京】同今年儲蓄目標十六億之達成尚未完遂據說民之協力尙未充分但由郵政儲蓄觀之向十六億政略之戰果很足反映出國民之熱意、十月六日現在郵政儲金已收得突破四億圓之光輝成績、郵政儲蓄金於大同二年末僅儲爲二千萬三千百萬圓、但於大東亞戰爭功業之同時、燃燒着勝利決意之國民儲蓄熱已瀰漫昂揚、遂於昨年十二月末突破之三億圓、邁入去年之後預力入員金額均向增加途上邁進僅十個月由即已達成預入人員四百二萬七千人總額四億十萬八千七百五十圓之偉業又由民族別觀之有日系滿系鮮系蒙系俄系之順序職業別觀之、官吏軍人占第一位、銀行員會社員學生農業等次之最近滿系俄系等從來一對儲蓄不甚關心、然最近亦誠特別昂揚起了儲蓄的熱、

大谷法主在京行動

【新京】遵奉聖旨、皇帝陛下召見賜予賜謁之榮、之教宗派管長等將感激與同門同時、奉戴決戰下帝意、爲慰問北滿鐵路將兵並拓士、併昂揚有緣同胞之念於宗教界之本願寺管長大谷光暢法主、帶同智子裏方、乘八日午前七時二十分抵新京着列車來京、同法主蒞京中參拜建國神廟、參進宮內府以及訪問各方面致詞、並於九日午後一時、在同流大同大街滿洲別院、於關東軍最高司令官府兩代表以及政府代表國務總理、武部總務長官、國軍代表邢軍事部大臣、同賀井次長、其他協和會鄉軍、開拓團、特殊會社、門信徒代表等當致奉讀中殿修建國忠靈追悼大法會、還之舉行歸散式、婦人大會等行事、又以同法主並智子裏方之來京之機、由武部總務長官、五十子開拓總局長、千島實業副理事長等爲發起人、結成『滿洲大谷會』八日午後五時、舉行發會式一方智子裏方同日午前九時、以『決戰下女性之覺悟』爲題、約行三十分鐘間之談後、

河內興農社副理事長新任談

【新京】由興安局參事官轉任爲興農合作社中央會副理事長河內由新氏、七日於中央會、談新任之辭如左、

本人雖亘長期間消足於興安行政、然關於滿洲農業毫無心得、現時局下、無論何事、須火速應國家之要請、是爲必要此點農業一須重點於現下之戰時農產物增產蒐荷、與該島理事長、自滿鐵時代即相識、於其性質、有不同者、對事務之進行定有明到

今天是儲蓄日

實踐戰時生活須由儲蓄起始

國民儲蓄中央實踐委員會

無線電

十月八日（星期五） 詔書奉戴日

晨 七、〇〇（新京）報道 時國歌建國體操七、三〇（大連）初等日本語講座高宮穗滋八、〇〇（新京）吹奏樂 一一、〇五（奉哈）經濟通訊 一一、三〇（新京）職場體操 一一、五八（新京）歌謠 正午（新京）報時（奉天）平谷調大鼓忠保國（一〇〇）內伯之〇、三〇（新京）家庭時間 講演鄰組之愛金玉環〇、四〇（新京）報道 一、三〇（齊）五（奉哈）經濟通訊 一、三〇（新京）報道

晚 （齊哈爾）我校之防空教育王鳳崑（奉天）食料品小賣價格六、〇〇（新京）學童時間一、（新京）開二、兒童劇六、三〇（新京）中等日本語講座五百木元 七、〇〇（新京）報時、報道、鄰組通訊 七、三〇（奉天）鄰組時間 國民儀禮二、講話三、本月鄰組實踐事項（新京）國民歌（催眠曲）（安東）滿洲法門寺安東協劇團九、〇〇（新京）報道（境京）農家時間關於緣蔽選別與集貨九、三五（奉天）評詞宏碧綠（一一八）福坪安一〇、〇〇（新京）報時、報道一〇、三〇（新京）鋼琴獨奏

孝子墳落成典禮誌盛

【新京】新京大同大街王孝子收神商各界醵資改修刻已告竣於本日午前十時由孝子塔建修委員會主催文教部新京特別市公署協和會首都本部中央事業協會財團法人滿洲國道教總會共同後援舉行落成典禮由道教總會王會長致開式之辭建修委員長張將軍朗讀石塔石坊落成告精表各機關代表焚香於十二時閉會又定於八日設金攘道場祈禱國運隆昌與聖戰完遂九日舉行大東亞戰歿英靈慰靈祭、

撫順虎疫無新患者
防疫工作漸次解除

【新京】九月上旬發撫順地區於通化省下發生之虎列拉、由防疫當局之必死工作、通化省、自九月二十四日以來撫順地區自同月二十六日以來、無新患者之發生、故兩地區之虎列拉漸次絕跡矣、至七日現在撫順地區之眞性患者、計四十五名內死亡二十名、治愈四名、現患二十一名、又通化省之眞性患者計二十二名、內死亡十七名治愈五名、無現患、通化省之防疫工作漸次全面的解除、又於撫順地區、得緩和各種制限之一部、然華北依然猛烈、該方面之旅行自不待言、一般國民在可能範圍內受預防注射、對飲食物注意民生部當局現正喚起國民注意中、

詔書奉戴日 首都實施行事

【新京】當此秋高氣爽、大東亞聖戰正節節進展之際、八日之詔書奉戴日又至、爲使全國民徹底詔書奉戴趣旨、集結總力完遂聖戰是日國都新京方面、除各戶懸掛國旗外、自午前八時半起、各職場分會皆舉行嚴肅詔書奉戴典禮、及同午前十時在建國忠靈廟、由各官廳會社並各分會鄰組代表出席參加、舉行大東亞聖戰必勝祈願祭、午後自七時半起、聽無線電放送、舉開鄰組例會、

謀確立配給新體制
結成商品別共同配給組合

【大連】處現下之情勢即應小業者之單位配給與國之覺醒要請確立新的配給理念大連市小崗子市場之青果及食糧、雜貨並鮮魚販賣店即應此種要請業者一致團結、因圖商道之刷新結成商品別之共同配給組合、青果共同配給組合發起人爲北永新吉氏、家庭用鮮魚配給組合發起人爲滿系孫振銀氏等爲中心、前曾促進其結成、今次由全店主之參加將此創立總會於七日午后五時在同市場會議室開催以遂其共新發足青果共同配給組合爲二十七名之業者統合體將從來之店舖設備一切組合以適當收買價格讓承、先企圖消費者之便宜以示組合創設之眞意起見將販賣機構亦以改變大連市羽衣市場對日本人、對滿人之罐頭干物、濱物等商品分別新設四賣處出資金爲六萬七千圓、內企業費五萬八千圓並以九千圓充當面運轉資鮮魚配給組合爲十四業者之統合尋常整備爲對滿人、日本人、自由販賣之三部企圖辦理商品使之迅速化之同付型運轉資藏亦講求萬全之方策、此出資金爲六萬圓以四萬五千圓充當企業費其餘充當當面運轉資

菲島新國歌發表

【馬尼剌七曉電】一千八百萬菲島國民、以愛國至情、所愛唱的國歌、前曾在以李克特氏爲委員長的國家分科會席上、愼重檢討中、近日已經正式決定了、由獨立準備委員會發表如下

菲島新國歌

美麗的國家、
東方太陽的孩子啊、
你的胸內、
熱血在燃燒、
美麗的國家、
流傳着勇士之矜誇、
這樣的國、
不許受輕蔑、
颶風智智吹晴空、
大海遠接着高山、
我們聽自由的詩篇、
充溢於大地之間、
祖國民希望於勝戰、
翩翩大旗上的三星和太陽
永遠燦爛而輝煌、
美麗的國家、
唯有這塊土、
樣出現生之象徵、
護我祖國於永久吧!
我們是爲何珍惜這生命!

還菲律賓國歌也是有歷史性的、當一八九七年革命時、菲島作曲家傅里安費用擔、參加在阿其納爾將軍的麾下、作成了曲子、於六月十二日所謂柔優特共和政體誕生的時候、開始演奏、因之、這曲子漸次爲菲島人所知曉、從而感到必要填入歌詞隨相當、由當時加齊育納科黨員一八九六年革命、以一兵士參加的詩人霍賽伯爾梅作的歌詞、乃成爲新菲島現在採用的國歌、

酒母工場

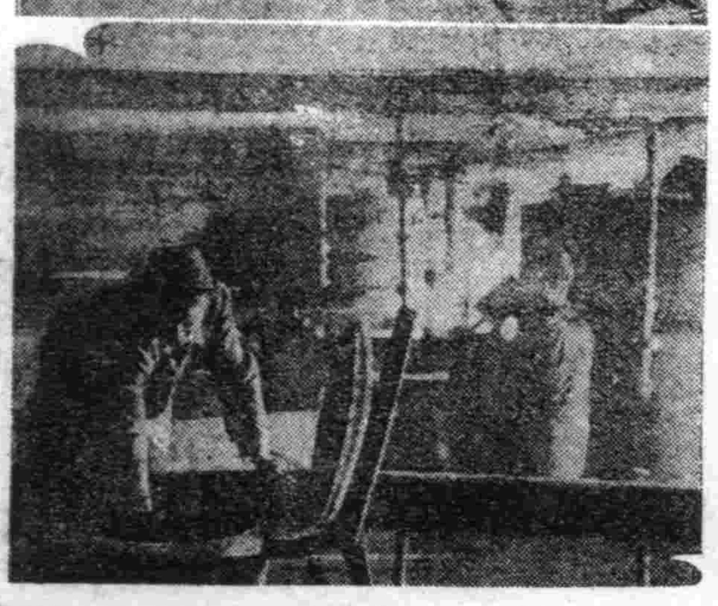
醱酵室

上下一體努力增產
大同酒精工場展開必勝奮鬪

近代科學的精粹、即從來飲料用、醫藥用、家庭燃料未認有利用價値之〃酒精〃、今已有一滴血之値矣、因其既可作石油之代用燃料、且可充發動機用液體燃料之代用燃料、而躍躍上場、即以酒精若干量混入揮發油內、各國亦有實行者、因國內石油產量較少、而使消費一部馬新府外輸入我國、始以液體燃料解決之鍵、求諸酒精、康德五年使酒精成爲〃要品〃、在國家擁護下、謀生產施設之擴充、同時、加以技術的研究、結果、即將相當量酒精混入揮發油、即可發揮純粹揮發油之效力、如斯、我國體念之液體燃料問題、即因滴滴精滿而完全克服一切障礙、今戰者之一大消耗戰、於南海北海、或中國大陸、無間斷的續行、其一滴較血之一滴尤爲緊貴、當此大量消費石油之秋、酒精之增產、可謂今之重大問題、記者、最近關專賣總局之戰旅、而得參觀依照科學路線之活發入荷、蘇合能力、爲向決戰增產邁進的大同酒精哈爾濱〇〇工場、會見服其務之總余谷副社長陳頭指揮之下、日滿從業員、不分日夜打成一片、挺身決戰增產之作壯必勝檢實、然於記者眼前展開、在秋風颯颯刺肌欲整今日、此時記者指着手拭似瀑布流之油汗、而無臭酒精有強烈性之惡臭、與蠻麻稱發生之有惡氣味刺戰、聞道、「酒精是無害於人體嗎」、余谷副社長答曰、「石油資源較少之我國、酒精增產成否、乃征戰完遂之有力關鍵、於此雖無彈丸、但亦與我等擊滅米英之共同戰場、故爾吾等始欣悅從事至於油臭、是無害於人體的」他的回答、乃是以增產必成擊滅敢米英而從已之決意、從來商業部面異常發達、而無生產工業情況之濱哈爾濱、亦有向征戰完遂邁進上活以擁護之小酒精工業者、實堪注目焉、

照片＝決戰增產熱的大同酒精哈爾濱〇〇工場（關東軍報道部檢閱濟）

滿赤恤兵院實況
挺身聖戰傷痍軍人
再度奉公努力實踐生產

【新京】援護滿國之傷兵軍人援護強化週間自三日亘一週間、日滿相呼應、強力施行中、挺身聖戰或國內治安之確保、對不幸負傷之日本軍警及公務員、赴再起更生之第一步、行職業輔導之全滿唯一職業輔導所、即於國都新京興安廣場之滿洲國赤十字社恤兵院是也、恤兵院收容軍人軍屬、警察官其他公務員因戰鬥或爲公務而稱傷痍之退官退職者要保護者、對適任者使其將來能獨立自營、行各種之職業輔導、康德四年十二月一日興安廣場開設者、現在四十四名之傷痍退役軍人及警察官療養再起之身、於日滿系十一名之輔導員指導之下、受醫、木工、理容、農事、議被、洋服、靴、軍手、軍足之製造等各種職業輔導、努力生產戰士之再度奉公、於木工室觀彼等以雙手之傷兵、坐於椅子上有以雙手行機械之操作、以不自由之身軀、一人一日能製軍足三打或三打半、與不與普通工人稍差之能率、雙機精銳、熱心倒向木材、軍手軍足工場失去雙腳、於戶外之農場、種有穩蜀白菜等、手足不自由之傷兵於秋之陽光下、一心從於收穫、雖一年、增、亦不使空閒、於恤兵院退院後、有相當職業能自立者、現在已達七十餘名、故此有經營洋服店、雜店、雜貨店等者或有爲職業輔導之助手者、莫不感謝王道之恩光、滿洲更生之途、對入院者宿舍、被服、食餉、日用品一切全部免費支給、一般每月與以津貼、對其工作另支給最高十五、六圓之獎勵金外、有家族者於同院構內之宿舍允許與家族同居、現在約八十名之家族、扶助夫父、挺身增產中同院輔導長閔慶紳氏談話謂、現在於此收容者及能自立者共、有百三十一名其中日系、鮮系、白俄系各一名、蒙系十一名、其餘全爲滿系、現在入院者中、除警察官三名、自警團員一名、其餘皆國軍之出身者傷痍痊癒有職業者、於社會上皆能自立、傷痍程度稍重者或年老者、無依靠者、意欲一生於此生活、安心療養、努力生產、此恤兵院之收容人員爲百五十名因尙有收容能力、希該當者直接亦可、向滿赤各省本部報名亦可也、

傷痍軍人的勤勞增產情況

學衆感謝爭先援護
軍人援護 週間標語

滿赤展覽會會場

滿赤展覽會 在滿毛盛大展開

赤十字社創立五週年式典、已由奉天省本部主催下、於六日在市公署禮堂隆重舉行矣、呼應該紀念式典之行事赤十字展覽會、由七日至十三日亘一週間、已於七日上午九時、在滿毛禁華展開矣、當日該展覽會、參觀者非常踴躍、且本展覽爲現代之名賞作品、有從於戰時下國民生活頗多、故參觀者大有人在

戶張氏榮膺德閔行學術會員

【新京】建國大學教授戶張竹風氏八日滿七十歲之誕生德國國行學術協會、對於我國文化特別對於「尼采哲學」之介紹貢與以多大功勞之同氏向同協會推薦爲名譽會員又此旨對滿德國公使館最近向同氏通達、

淡路博士來滿

職工滿成、人事管理論之著者即日本之勞務管理權威者東京帝大助教授文學博士淡路圓次郎氏、因受鞍山昭和製鋼所之招聘、乃以該所鍊成會之講師來滿、七日午后一時於奉天省勞務興國會支部二樓會議室、出席能率協會奉天支部並勞務興支部共同主辦之同氏講演會約歷二小時實行關於勞務問題之講演、

新穀奉納稻拔穗式

【旅順】民政署、自昨午前十一時三十分、於三澗堡神社、田明神宮新穀感謝祭關東州奉納之新穀稻拔穗式鄭重執行矣、當日並有少女們着古式裝飾、執行拔穗行事

東亞人口問題座談會 七日在國都盛大舉行

【新京】戰爭進入深刻化之際東京中之美濃口企畫院調查官開催東亞人口問題座談會對於人口問題舉全世界均對於共榮圈內之人口對策遂成爲重大關心之事、政府七日午後四時於國都鹿鳴春與行種種懇談、

陸海軍獻金 一月至九月成績

【新京】對應前線之敢鬥、擊滅美英槍後之淮擊、令人氣壯、本年一月至九月、國向陸海軍獻金之槍後赤誠陸軍爲一三七九八四六圓一角五分、以四七七圓八角二分、最高爲九月之五一萬圓、國軍爲一七六七（一月之五七〇〇〇圓最高、如實明示槍後國民之赤誠者也、

研討糧穀出荷數量 海城開街長警察署長會議

【海城】縣公署、此次關於糧穀出荷之數量、及出荷之各要領、並希所在地之職場官吏、一致援助、俾達成預期收量、用開農產物出荷之會議、而完成大東亞聖戰之使命、因此訂於十月七日、在縣公署禮堂、開催街村長、及警察署長會議、其大綱如左、

一、開會之式次第
一、國民儀禮
一、開會之辭（總務科長）
一、縣長訓辭
一、街村別出荷割當量發表（縣長）
一、關於出荷實關官示（關係科長）
一、出荷割當內說明（產業科長）
一、關於出荷特配說明（經濟科長）
一、關於出荷取締說明（警務科長）
一、關於出荷期間、及輸送說明、（總務科長）
一、閉會之辭（總務科長）
一、向日滿國旗敬禮、

公示催告

吉林省德惠縣德惠街將知區東三緯路 聲明人 楊鳳高 左開證券持有人應於康德拾年五月二十六日午前十時以前向本院呈報其權利並提出該證券如於右開期日前不爲呈報及提出時得宣示該證券爲無效

證券之表示
一、證券之種類 滙票
一、證券號數 第七八號
一、券面金額 貳仟零百五拾圓整
一、發出年月日 康德九年四月十八日
一、發出人 中央銀行盖平支行
一、付地 中央銀行德惠支行
一、付人 中央銀行德惠支行
一、領款人 楊鳳高
一、證券最終持有人 楊鳳高

康德九年拾月二十日 德惠區法院 審判官 周國賓

商店建築用地至急出售

茲有皇姑區大亨街（廣場附近商店街）面積三五七坪四週向道交通便利位置最優而適於商店建築如有購買者請向電話（3）五〇二六李接洽可即

至急購買

エヤーコンプレッサー 二〇—三〇馬
奉天藤浪町六號 大陽產業株式會社 電話（3）五九二九 八二六〇

緊要聲明

今有福記號股票李陳氏名下五千圓二張李長恩名下二千圓一張不愼遺失敝人除向該號掛失請求補發外該票無論何人拾得概作無効特此聲明 聲明人 李陳氏啓

奉天市認可一三五四號

一、招募資格 體格強壯之男子自二十歲至四十歲
一、募集工種 製鐵工 旋盤工 鑄物工 鍛冶工 電工 木工 熔接工 計三〇〇名
一、待遇 面談後決定
一、宿舍 獨身寮以完備 有家族者宿舍以完備

右素人工並有技術者目下閉業之熟練工施行招募之有希望者請持本人履歷書一份至十月末日請來本社勞務課是幸一切之詳細於電話連絡是荷

奉天皇姑屯大資街四段二號 電話（二）二八二二 滿洲車輛株式會社 勞務課

匯票遺失作廢

茲於七月二十二日由鄭家屯中央銀行匯奉分行照付第（六八一八）記名式匯票一只計國幣五百元因不慎遺失特此聲明無論落入何人之手概作無效 德增厚

聲明出號

敬啓者敝號店員董萬祿陳永陞二人因有高就業於康德拾年九月二十日辭出俟後對於該二人在外一切交往事宜敝號概不負責恐未週知特此登報聲明 奉天市小北街三段三八號 義和盛運輸公司啓

蘋果化粧水 リンゴコロン
發賣元 大連市惠比須町五八 株式會社 三鼓洋行 電話（三）一五五三番

支票遺失作廢

茲由德泰銀行滙至奉天該行支票一枚金額壹千七百拾元第一九三號記名式因不慎遺失特此聲明 天利昌

精解簿記函授

所址 新京特別市東三馬路 新京簿記傳習所

講義教材豐富講解方法新穎明瞭專以商工業實際需要爲重函授而授皆備詳章贈送索取隨意通函請直寄本所當日即寄

奉天實踐簿記學院招生

可 商業科一二年生各五〇名

一、招收學額 男子部簿記速成科五〇名 女子部簿記速成科五〇名 男女分班教授
一、入學資格 國民優級學校卒業者或有同等學力者
一、教授科目 商業科（與國高同）簿記科 商業簿記、會社簿記、銀行簿記、日語、體育、
一、開學日期 國曆八月二日
一、宿舍 爲便外埠學生便利起見備有宿舍
一、校址 奉天市瀋陽區小南街四段一〇四號 電話四、三四五〇番

備有簡章函索郵票六分即寄

黃金時代出現!! 斷然有利藥草栽培!!

栽培容易 利潤雄厚 生產報國 自給自足

開始受予約注文詳細栽培說明書及詳細藥草目錄附郵六分函索即寄

新京市永樂町三丁目八番地 東亞農林株式會社藥草部啓 電話（三）四二五〇番

公告

奉天市菜果配給組合於康德十年九月三十日經解散總會之決議以前組合員出資之加盟金依左記返還希至急領取爲荷

記
一、返還期日 自康德十年十月七日至康德十年十一月十日
二、返還場所 大和區加茂町商工公會三階 菜果鮮魚配給組合內
三、受領人須知 須持出資證券及組合員領收證 注意在返還期間內若不領取即認爲放棄權利由組合出名國防獻金

特此通告
康德十年十月七日
奉天市大和區加茂町十號 奉天菜果配給組合 清算人 董鶴軒

謹告

本協會加盟各機關自十月九日（土曜）起將向來土曜日之半休廢止之與平日同樣處理營業謹此奉告

康德十年十月八日

滿洲金融協會
滿洲中央銀行
滿洲興業銀行
興農金庫
滿洲普通銀行協會
橫濱正金銀行
興農合作社中央會
商工金融合作社
全滿無盡協會
滿洲生命保險會社協會
滿洲證券取引所
株式會社大興公司
東洋拓殖株式會社

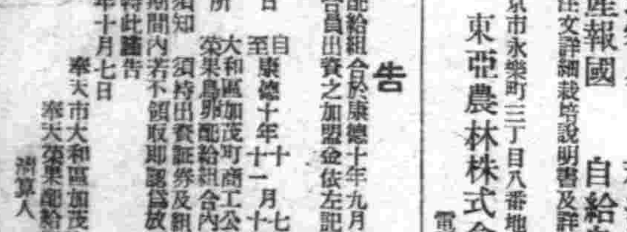
一般眼病 內障眼病
視思明眼藥局 奉天北市場中央劇院東路北 電話（二）一六〇二四

齒痛 偏頭痛 頭痛
氣管炎 感冒 流行感冒
止痛 散熱風
奉天中街五五町・富山縣廣貫堂

市方版

樺甸國優來奉

樺甸縣公立東明國民優級學校長田口氏、率同優秀學生二十七名、於七日午前十時來本市同善堂、視察養老院、濟良所、育兒所、盲人學校等處、后至各地參觀當日晚車離奉矣、

確保集貨目標

制定農物蒐荷要綱

就糧食據基地之我國、在聖戰下之使命愈益重大、是以奉天市殖產科亦仰體此旨、而擬定農產物蒐荷要綱依國家之方針、講求種種之手段務使其農產區澈底出荷、以期遂行國策使無遺憾茲將農產物蒐荷要綱誌左、

蒐荷數量

1、本年度農產之各區品目分別出荷量決定如別紙

2、割當量不拘其如何之理由均不得增減之

3、割當乃係以農家基本調查之數字爲基礎而作成者由於調查時之虛偽申告者、及調查不能者之出荷量並不包含在內、另行決定之、

4、蒐荷數量以割當量爲基準、並來年度種籽之確保、及參酌食糧配給之現狀決定之、

5、爲使出荷割當量之完納對於將自家消費之數量供出者、另行考慮配給之方法、但右記事項按原則限定米穀及大豆兩種、

早期蒐荷

1、對於十一月十五日以前之早期出荷者除與一般出荷者同樣配給生活必需品外、更按其出荷量每屯預定配給棉花一斤、而使農民長期保存糧穀恐有暗行交易之虞應於早期出荷、期限之十一月十五日以前督勵其出荷

2、關於米穀之出荷除按右記實行特配外、並對信用確實之農家及其團体或經過所保證之農家及其團体對其收穫及出荷上所必要資金之一部、（每百屯五元）由農產公社無利息借與之

集團蒐荷

1、集團出荷乃係使農產物出荷意慾之向上澈素共同心並謀出荷工作效果之增進以各屯爲出荷之單位、以期出荷之圓滑而無遺憾

2、當集團出荷之實施時、對於包裝繩等勞力等問題應與各區農產物蒐荷推進本部取緊密之連絡、以圖問題之解決、

米穀蒐荷特別措置

1、應對生產者台帳及屯主台帳加以整備、以期米穀之所生得以明確、

2、對於興農會社之組織、應加以警備強化對於米穀之出荷割當及自家用食糧之配給斡旋等、予以協力以期本件實施之完畢、

3、當米穀出荷時對於自家食糧米之供出發生必要者、應使其將自己生產之糧穀充之倘發生不足時、由最近之交易場之糧穀出荷者之實散價糧穀收買價格再加出荷獎勵金以除穀補充之、

4、依以前所規定之補給糧穀量之蒐定另行規定之、

5、關於地租應該金納制與代金納制、

蒐荷工作

1、市及區以關係機關及有力者各結成農產物蒐荷推進本部處理蒐荷上一切之事務、

2、至出荷量完納完了止以警察官爲主体編成出荷取締工作班對其相當區實行當時巡迴等工作、

3、本年度之出荷量較去年增加三倍所有困難亦均在豫想中故當蒐荷時倘發生有妨礙工作行爲時概按法規處理決不寬貸、

澈底愛路眞髓

鐵局舉辦巡迴映畫講演班

渾河驛

決戰體制下、鐵道運營、對國家政策上、實爲一大重、課題、爲慰勞日滿協力愛護鐵道之團員及村民計、更使澈底強化防衛心、暨及愛路愛鐵之思想、而努力向愛路報國之使命達成上邁進、爰此、鐵道當局、乃組織慰安電影巡迴班、業於月之六日、午後六時、到蘇連京線渾河驛、當由鐵道警護隊、渾河驛分所、指揮之下、於驛前廣場、參加人員約六百名之下、已盛大舉行矣、首由渾河警護隊李萬金氏登壇、全場肅然無聲、秩序不紊、謹聽李氏之關於開催之主旨說明、並時局之講演、及鐵道、電線路之愛護、事故防止等應注意事項、有所懇切之指示、觀衆於聆之下、意志爲之昂揚、對於鐵道愛護工作、亦甚形深刻瞭解、後始行電影放映、節目爲『新聞』及滿映出品之『一順百順』二片、沿途前往者、攜儀提攜、前呼後應、寬不足盡欣歡、喜形於色、頗堪一時之盛、演至十時、全幕告終、在收得圓滿之成果中而行散會矣、此番斯舉、灌輸人民之知識向上、防衛心之理念堅固、良非淺鮮、對於將來鐵道愛護之工作、及所期之目標達成、殊堪期待也、

徹底驅除狡英遺毒

制定週間勵行宣傳行事

禁煙週間

於國民禁煙運動、根絕毒之觀念、並與禁煙週間在市署禁煙科主辦之下、將於月之十二日起隆重舉行禁煙講話、關於週間勵行宣傳之行事、業經制定、茲將各項之概要分別誌之如左、

官署之行事

一、登錄癮者之金屬獻納、
二、登錄癮者之管理適正、
三、登錄癮者之更生資金儲蓄實施、
四、就勞者之家族懇談會舉開、
五、不正業者之徹底撲滅、
六、對戀者禁煙之振導
七、禁煙所實下業務監督指導、

市民之行事

一、隣組之禁煙運動、
二、禁煙指導員職務之指導
三、禁煙宣傳冊各校學生配佈、

一般之行事

一、各道德會講演社關於禁煙之講演、
二、設置宣傳之垂幕、
三、禁煙圖案募集、
四、設置禁煙宣傳之標示塔
五、利用戲院及影院貼佈廣告之宣傳、
六、娛樂場所之協力宣傳、
七、禁煙演劇放送（大廣詞）
八、週間禁煙科長之禁煙放送、

學校之行事

一、市內各公私立國民學校及優級學校禁煙紀念日（本月十二日）式典舉行、
二、各公私立學校教化員之

爲謀適材適所

瀋縣警官一部異動

伴隨省下警察官人事異動瀋陽縣警務科、爲強化第一線警察官人事陣容、於十月七日發令人事異動如左、
警佐周毓厚調蘇家屯警務主任、李傲昌警備股長、滿殿英保安股長、黃振鐸稅家屯署長、劉彫仁調匠屯署長、劉福祥財落堡署長、張讓任督察員兼劉家調東調馬三家署、張興泰調匠屯署、李明華沙嶺堡、紀家齊、馬鐵孚夏遠齊、李鎮調警務科、鄧玉岐馬三家子署、金毓聲調出鐵嶺縣、瀋德緒新民縣、孫遠學天成調警察員

興亞青年意氣冲天

綜合體鍊會圓滿閉幕

第八回

奉天市第八回公私立學校綜合體育鍊成大會、於月之七日午前九時開始、假市內國際運動場、由市內各參加校之學生數萬人並來賓觀衆雲集之中、准時舉開會式、各校之學生選手整列舉行隆重之入場式後、全體肅立於司令台前、首由大會委員長之馬行政處長致開會之宣言、繼之日滿國旗揭揚日滿國歌奉唱、建國神廟遙拜、帝宮遙拜、黙禱、會長（王奉天市長）訓示之後城北男子國民優級學校之選手代表宣誓、於茲優勝旗返還、大會委員長之閉式宣言中、全体役員退場、而奉華演鍊之場面乃隨之開始矣、首由各校之幹鍊選手、經指揮者王立瀋君之指令下、以齊整之動態、作建國体操第一操、繼之有各地區國民學校男女學生之努力競走拔選、其次行準遊戲、行軍競走、以及滿洲之產業体操等成績皆殊爲優良、而場內全員之一齊体操、其活潑之姿姿、凜凜之動態、十足象徵青年之鍛鍊体位及徹底之熱情也、教師體走實別開生面其被鄭學生對体育鍊成之熱意、補益良多、於此決戰之途、教師体格之健康固爲當先之要務也、於行軍競走歸庸之後、全體始行午餐、於午后一時競技繼續舉行、瀋陽校集團體操、國民學校選走決勝後、各優級校之賸形分列式、博得觀衆之彩聲不止、再度建國體操、（第二操）各校出場選手舉行以後則全部競技告終、閉會式典禮之舉行、當日午后四時頃此意義深長之體育鍊成大會始圓滿閉幕矣、

照片爲綜合体鍊會場建國体操之表演

謀產願遂難償壑慾

手中拮据迫媳爲娼

同善堂 戚子林六十一歲、住大西南街二段一五九號、雖然已經是年老氣衰但是知很能弄些邪門來財、從前常在北市場一帶、不過仍然是貪心不足、有外孫呂慕偉（十七歲）呂英俊（十一）二人、因父母双亡、誰有遺產、但兒弟不能養生、欺外孫年幼、無把持財之心、每日打鬧、把小寶兩拾趕出去、後被紅萬字會收留、又續送回來、老戰仍是終日打鬧、又被騙逐出來、迄今尚無下落、謀產雖告成功、奈以老戰夫婦與其子戚廣福（二十二歲）均染有嗎片嗜好、錢成家貧、亦不足供其安用、最後竟又將出下稼的行媳迫入娼院、以供他們嗜好、戚段氏現在芳年才十七歲、正是一朵鮮的花、怎麼會願想幹那不要臉的行道、百般不從、老戰父子與婆婆則虐待倍加、而其夫戚廣福每天身著三高學生制服儼裝受教育的青年、據其要說、其實是遊手好閑、有時爲了過、還常有偷竊的行爲、處在這一羣吸血鬼的虐待下、戚段氏實難忍受其痛苦、被逼無奈、祇好投入同善堂求救、現在該堂加以保護中、想這樣萬惡的父子、不但法律所不容許、就以一般社會道德來說、也是不會容許吧？

商工公會開會

奉天商工公會組合科、爲短期公債大量消化計於七日午後二時三十分召集各組合長在本會二樓小會議室開打合會、因時各組合長完全參加、由組合科長及各担當者蒞席下、已開始矣、

東亞僅存中立地區 澳門世相

賭博酒色末衰 也算謀略舞台

在東亞僅存殘留的一個中立地區葡萄牙領的澳門、向以賭博、酒、女色、以往然是意中的事。上海、香港、而今還是與以往不變的繼續着他們的策謀基地。而今廣州等之謀略基地已被漸次肅清、只有澳門還殘留在東亞。形成唯一的謀略的舞台。印度人把英國的這種遊施行了猛烈的驅逐手段。英美的勢力東亞總體的驅逐已盡的今日。他們的活動不如以往。對澳門英國領事年要花去經費一百五十萬磅在此收集的關於東的情報。處實互換後通往本國。同時捏造的謠言也就漏傳於周邊的中國和平地區。並放送無線電擴大於世界。澳門市民的大部份。是中國人自不待言。也就是所說的華僑其數約爲三十萬。華僑的動向大致可分爲親日流。中立流。抗日流三種。在此地的親日流並不多。可是他們並注目。其次是中立流。澳門的中立流他們自己並沒有確固的信念。只是見風使舵的。隨時局的變遷的轉移。在澳門此種中立派占華僑的大部份。再其次是抗日派。抗日派當然是重慶的特務工人員。有CC團。藍衣社。等七個機關的特務機關公開的宣傳。張佈萬象等謀略網。最易注目的新聞。是重慶的對日謀略基地的斷次失去。而對澳門也加了重視。

的享樂世界。可是這不過是表面。若把這層外皮剝去以後。裡面却包藏着深刻的感覺謀略。反映出苛烈的世界政局。在澳門的政治謀略的渦渦戰局的進展。因各色人種的集。日益複雜化。居住地漸漸狹小。先述說一下門構成的人種及其動向。

人種複雜 派別分歧

現在住於澳門的所有外國人數約六千。其中葡萄牙人五千印度人三百阿非利加人三百。英國。荷蘭。俄人。各爲五十。及其他。但於前列人數上自大東亞戰爭勃發。是上海。香港等地源來者約一千名皆爲親英美的反日派英美以此等爲手足進行張佈謀略之網。對日本的實力故意的加以過小的評價。施行巧滑的宣傳手段。鼓動葡萄牙的華僑和印度人。自柏斯氏的印度國民軍編成以來對任的

經濟紊亂 通貨不安

如此澳門的政治謀略台裡一天一天的添加着複雜性。以致直接表現出來的是經濟。尤以金融和物價。澳門的表情日趨紊亂。其中流通着的通貨。澳門弗爲四二百萬弗爲主。其中還有現在已經不值錢的香港紙幣。但在澳門還占着大優勢（大東亞戰爭前八百萬弗）此外還有若干儲備券和軍票的通貨既然如此複雜。貨幣的行市和物價的變動自然是非常敏感。同時毫銀的減少也是大東亞戰爭以前。支配香港澳門通貨。安的有力原因。自大東亞戰爭以來。澳門的貨幣行市和物價的香港幣跌落以來。澳門的物價基準皆以硬幣的毫銀爲主。毫銀在大東亞手爭前雖有八千萬弗現在減少到二百萬弗。毫銀的減少是因外來物資的代價而流出。而言之。所有貨物價值標準的『毫銀』的減少是釀成了澳門通貨不安的主要原因

晨即夕破爲富商產

自來澳門當地就沒有生產。尤其以貿易和走私等手段取得的錢的關係。而產生了一種『金融業』。並且他們是永年居住在澳門的人。以狹小的澳門爲生存圈而活動着。所以對自己的生存不惜用種種詐策。早晨還是一個大富翁。晚上因市場的失敗而自殺的是一點也不稀奇。實是投機者的樂園。澳門政應瞭解澳門的諸事情勢還努力的保持着中立的面目。但在而今全世界的決戰下。和本國已失了直接連絡的他們。力不能及之點也是不能沒有的事實

菲律賓小史

非島原爲一自由的國度。但自西曆一五二一年葡萄牙人麥哲倫發見之後。便罩上了一層暗影。因麥哲倫到麻庫丹島與土人相戰。由是非島始爲歐人所知。其後雖數次派遣遠征軍。但却未能佔領。一五六五年。西班牙勇將來加斯比來襲遂加佔領。被任爲初代總統。被初以賽布島爲根據。逐漸擴張其勢力。終於一五七一年佔領馬尼拉。而建爲首都。其後一六〇六年。葡萄牙人來寇。又復受羅洲方面有馬來海賊來襲。更加摩羅民族侵略呂宋島南部。一時內憂外患。形勢頗爲迫急。一七六二年。英西戰爭時。英軍來攻。佔領馬尼拉。但於一七六三年在巴黎締和平條約時。又行返還西國。

非律賓已經組成獨立準備委員會。了這多年獨立的光榮首願。由於日本東條首相最近在議會上的聲明。確已獲得了十分的保障

離騷作者的商榷

肆 漏盦

都知道。楚國的風俗。信巫鬼。重淫祀。因而神話發達。好鷄懷於兮憚兮游的界。表現在文藝上。便成一種楚辭的特殊風格。與三百篇寫實作命本是南北異。那時沅湘。一帶流行的宗教歌舞。即楚辭裡的九歌。裡面就包含着不少的幻想。和那些想像中的地域。如東君篇裡的『駕龍輈兮乘雷載雲旗兮委蛇』。河伯的『乘水車兮荷蓋。駕兩龍兮驂螭』。山鬼篇裡。的乘赤豹兮從文貍。辛夷車兮結桂旗』。少司命篇裡的『與女遊兮九河衝風起兮水揚波與女沐。兮咸池晞女髮兮陽之阿』。大司命篇裡的『廣開兮天門。紛吾乘兮玄雲兮。令飄風兮先驅。使凍雨兮灑塵』。諸如此類不勝縷述這正是楚辭作風的特點。屈原繼承立種作風。在他篇裡。不過更是『上下求索香冥恍惚罷了』。若因淮南子裡也『撥拾』羅這些材料。便可據以斷定離騷作者是劉安。那末難道也可據此次斷定楚辭裡的各篇都是劉安的嗎。這是和上節把據賦篇以論賢文辭變同樣的於『倒果爲因』的絕大錯誤。新考疑離騷篇首帝字。與『楚稱王』稱謂不合。因謂『篇首字爲劉安稱呼其帝之詞。若係屈原稱呼楚王。應用王字。何以用帝字耶。

謂『首呼其祖。次句呼其父。三句以下至『靈均』自述其年月名字。武漢疑安恐先動之以宗族之情。繼即以『嘉名』『正則』。『內美』。『修能』。自其騷篆之晉。溢於言外。渝君愛同之屈原。何致臨塞自夸若是。』按離騷第一句『帝高陽之苗裔兮』是屈原自述其遠祖爲帝高陽。帝高陽是指顓頊『帝』者號史。稱帝舜帝嚳。帝堯帝舜之例。斷不可把『帝』字分割開去。離騷之苗裔兮』。而認爲這『帝』字是『屈原稱呼楚王』或『劉安稱呼其帝之間』點史。世楚世家『楚之先祖出自帝顓頊。數傳至陸終。生子六人。六曰季連羋姓。楚。其後也。他如大戴禮記帝繫篇及集解索隱引世本。亦有同樣的記載。文辭繁冗。不發徵引。雖古更茫昧。諸書所載。未敢遽爾老信。但至少也得承認這是一種傳說。屈原是楚的家室楚王的兒子瑕封於屈。其子孫即以地爲姓。故

而述世系便根。據了這種傳說。以帝項高陽日始祖。若謂此『帝』字爲劉安稱呼其祖高帝之詞邦末。試問在古史上可曾有過『劉邦是高陽氏之華的傳說嗎。顯然是講不通的了。其次。關於離騷裡自述年月名字的問題。這當然是屬於屈個人無可轉移。屈子名平字原。王逸注『高平日原』可知他的名與字的涵義。都是表示一種正直的美德。所以他在離騷裡說。『名余日正則今字余日靈均』。據王注『正平也。則法也』。『均』也是均平的意思『靈』字是不過加上一個美稱。都和他的名平字。原涵義相通。而與劉安的名字都風馬牛不相及。簡直想不到新考之善於拉扯。一至於此。至於屈原表田蒼自己『內美』『修能』。只是希望懷王的悔悟。仍適信任他。並不是什麼『驕蹇』。個人受了委屈。借文字來自己表白。原是人情之常。又何疑於屈原。而必臨出於劉安的口吻。屈原在涉江篇裡也曾說過『余幼好此奇服兮。年既老而不衰』。帶長鋏之陸離兮。冠切雲之崔嵬。』被明月兮佩寶璐。溷濁而莫余知兮。吾方高馳而不顧』也是借服飾以表白他自己的『內美』『修能』。難道也可斥爲『驕蹇』而斷爲劉安也。

丁與新考謂安父名長。故安所著之書皆所避『長』字。代之以修除必不可代者。如離騷中『修能』印長能指導長之才器『靈修』即靈長。指人爲萬靈之長。『壇之靈修數化』即悲靈長之速化。歎人生之易逝『修名之不立』。之修名』指長留不朽之名。皆以『修』代長至『長飲』長太息』『長余佩』皆『不可以義。猶淮南子中『知者之所短。不若愚者之所修』此可以諱氏者。知淮南子一之下。長無兄弟少無父母』此亦必不可避諱者因此以斷定離騷本是劉安所著書中的一部。

按離騷中。用『修』字凡十八處。均非避諱或其他的意義。茲舉而論列之如下。

一、吾令『蹇修』以爲理據玉注『蹇修』。
二、余雖『好修』以𩮰羈兮。
三、余獨『好修』以爲常。
四、鄰何博謇而『好修』兮。
五、苟中情其『好修』兮。
六、莫『好修』之害也。

訪丁夘廬主即贈一首

張依伸

綠柳當筵足醉吟。閑門猶自樂清陰。壚頭常貯中山酒。架上時藏鄴氏書。烟雨一郵園蔬綠。和風三日麥苗新。詩成欲寄無投處。鴉雀聲吟下院除。

中秋

（一）
凌波堤上晚山愁。水色天光一望收。自笑年來無歸計。又從客裡過中秋。

（二）
青衫不抵晚風寒。銀漢無聲掩玉盤。多謝今宵陰霧好。離人愁見月團圓。

贈故人紅葉

往事低徊劍裡神。別來幾度憶知音。松江回首三千里。一片秋光寄故人。

新秋村居

（一）
村居小住愛秋光。南圃苦苗日漸長。摘得半籃泥乍洗。黃梁熟煮作羹湯。

（二）
金毛小犬臥籬邊。黑土牆根開紫花。一樣秋光城市少。算來多半在田家。

（三）
多少新秋去暑天。人間放脚正堪眠。農家今歲無閑月。纔罷洋蓮又打棉。

（四）
兒童叱犢牛逐歸。邨女提籃採菜歸。共愛晚涼樹下坐。双双翻對數蝗飛。

（五）
籬前幾個種秧蟲。秋風新收有風。明月恐人嫌寂寞。夜來先作卿卿東。

（六）
葫蘆棚老葉仍稠。蘿蔔新栽土未收。邨女二三無所事。綠楊陰下賽梳頭。

夜行

夜色凄涼小徑寒。蕭蕭木葉路難尋。風吹雲散月弛來。猶有寒蛩飛打衫。幾處磷燐疑鬼窟。數聲啼鳥似鬼音。陽氷遙看前村近。猶有衡牽斷續砧。

重抵雙龍寺

（一）
古剎幽深似昔年。於今重抵洞中天。別來五載雙龍寺。殿後香開十畝蓮。

（二）
經聲佛號滿禪林。花掩山房一半深。石火流光驚未了。却從此地洗塵心。

本報主辦 南滿殘進棋錄

白桂山 紅先
盛惠民 藍
第四局 第三回著法

炮六進二	車二平四	炮六平二	馬三進四
炮二進五	馬七進五	車三平二	馬五退七
車二進二	馬七進六	車二平四	馬六退八
車四平一	炮六進三	炮三退三	馬四進五
車一平二	炮六平五	炮二退五	馬五退七
炮二平五	馬七進九	車二退二	白桂山勝

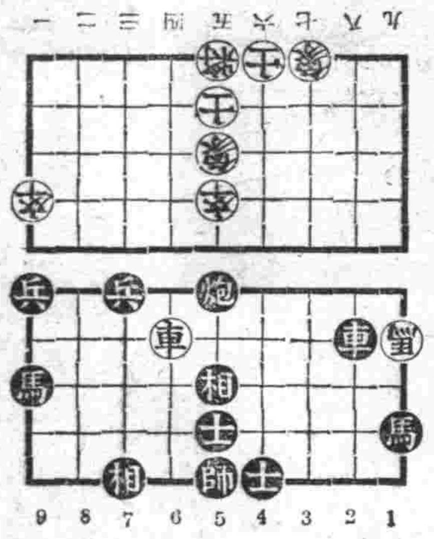

談桂花

又據張邦基『墨莊漫錄』說『浙人呼巖桂曰木犀。以木之紋理如犀也。曾幾詩。團團岩下桂。表表木中犀』。『墨莊漫錄』上也記載着曾端伯和尚謂黃山谷曰聞木犀香乎？』范成大與郡志上也說『桂本嶺南木。吳地不常有之。唐時始有植者。白樂天守郡曰詣蘇之東城。古東郡城也。今爲營收之場。有桂一枝。生乎城下。惜不得其地。賦東城桂詩嘻之』桂花在江南。也是很普觀的東西

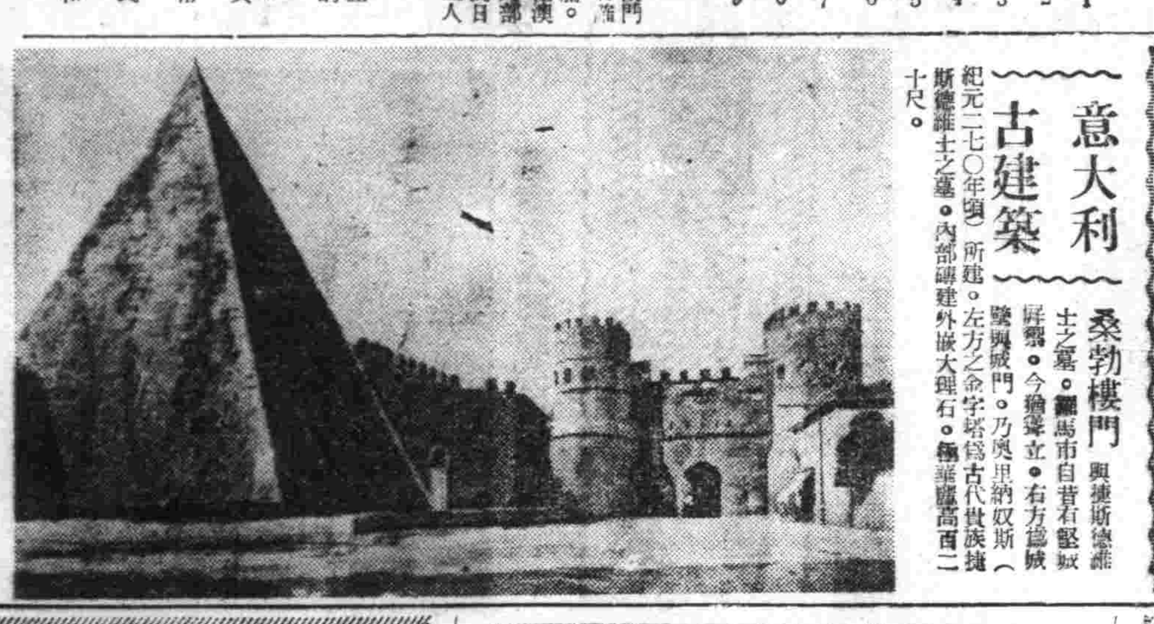

意大利古建築

桑勃樓門 與捷斯德羅士之墓

羅馬市自昔有堅城屏壁。今猶聳立。右方爲城壁與城門。乃奧里納奴斯（紀元二七〇年頃）所建。左方之金字塔爲古代貴族捷斯德羅士之墓。內部磚建外嵌大理石。全華麗高百二十尺。

京城 都藥房 淋房藥
百發百中・永久根治・神効秘藥
請讀好評
罹患年久的淋病與婦人病
都藥房

發售 閻醫生咽喉金丹
閻醫專治咽喉病
主治 [illegible] 攤瘓紅腫破爛
奉天市小西街大什字街
魁生堂
招募各地代理店 簡章函索即寄

咳止痰化 藥
癆息火克

育康福服速時靈無藥百手束醫犀
福康育
婦女諸病
立奏神效
定價・大盒二千二十八粒六元六角・小盒一千一百八粒二元七角
葯不在多・有効則靈・價勿貪賤・好病爲功
適應症（外埠函購另加郵費四角）
赤白帶下 腰腿疼痛 子宮寒冷
久不受孕 行經腹痛 月經停閉
腹內膨脹 寒塊氣塊 癥血凝積
月經不調 虛病癆病 產後諸症
四肢痠痛 面黃肌瘦 飲食少進
服福康育 諸症除根 飲食劇增
奉天市小北城門外西頭電車路道北
製造本舖 國瑞藥房 長電話（四）二〇四一番
奉天代理店中街 中法大藥房 長電話（四）二八五九番
奉天代理店中街 天益堂 長電話（四）二九九七番
奉天代理店中街 天益西藥房
治愈婦科諸症來函鳴謝康文照表
各市縣代理店

今天是防空服裝日

強化金屬收回運動
奉市決定具體實施計劃
並分別舉行調查說明會

為對應愈益熾烈之決戰之戰力增強起見以劃期的措置、強化日滿必勝體制之一面、內的經濟、刻下對於緊急不可缺的軍需資材銅及銅合金、由官廳特別收回、更進一步、公布强力的、民間金屬特別回收法、而奉天市在市公署內、設置奉天市金屬類特別回收本部、市內關係機關總動員展開積極的活動、前曾策定奉天市民間指定施設金屬類特別回收要綱、決定開催第一回委員會、對於工場方面金屬類之特別回收、七日午後三時以市委員會委員建築工場科長為首班市勸員科長、商工公會常務理事、勞務興國會常務理事、市內四工場協會長等各本部委員、關係者、參集於商工公會、關於調查並實施方法、遂行懇談協議、結果具體的實施計劃決定如左

即於奉天市民間指定施設金屬類特別回收法、指定工場及工場內之其他施設使用之銅、銅合金之使用物件回收、徹底的實施、爲使確實要兵器之增産、直接貢獻、依左記日程開催調查說明會

▲十月十二日自午前十時 (第一班) 鐵西署管內、滿洲電線工場、(第二班) 朝日署管內、(第三班) 北關署管內、(第四班) 春日署管內、(第五班) 大和署管內。

▲十月十三日 自午前十時 (第一班) 大和署管內、(第二班) 瀋陽署管內、(第三班) 北陵署管內、(第四班) 小西署管內、(第五班) 皇姑署管內、會場之通知、由各署分別通知、該當者依右記日程、要望務須出席、又調查之對象爲於常時使用職工十人以上之工場及其他附屬施設、供事業用之銅及銅合金、此次回收不以前項以外之金屬類及一般家庭之金屬類爲回收對象、然有保管者、必須於十月二十日繳於所轄警察署、違反該法令時、必處嚴罰、

都政儲金突破四億

【新京】同今年儲蓄目標十六億之達成尚未完遂據說民之協力尚未充分但由郵政儲蓄觀之向十六億政略之戰果很足反映出國民之熱意、十月六日現在郵政儲金已收得突破四億圓之光輝成績、郵政儲蓄金於大同二年末僅僅爲二十萬三千百萬圓、但於大東亞戰爭功業之同時、燃燒着勝利決意之國民儲蓄熱已彌漫島揚遂於昨年十二月末突破之三億圓邁入去年之後預入人員金額均向增加途上邁進僅十個月由即已達成預入人員四百二萬七千人總額四億十萬八千七百五十圓之偉業又由民族別觀之有日系滿系鮮系蒙系俄系之順序觀業別觀之、官吏軍人占第一

大谷法主在京行動
二十分鐘間之旅途

【新京電】[illegible]皇帝陛下召見賜予賜謁之榮之教宗派管長等莫不感激與同門同時、奉戴決戰下之念於宗教界之帝意、爲謁北滿鎮護將兵並拓士、併昂揚有緣同胞之皇國精神、巡錫全滿中之本願寺管長大谷光暢法主、帶同智子裏方、乘八日午前七時二十分抵新京驛列車來京、同法主滯京中參拜建國神廟、參進宮內府以及訪問各方面致詞、並於九日午後一時、在同流大同大街滿洲別院、於關東軍海軍武官府兩代表以及政府代表張國務總理、武部總務長官、國軍代表邢軍事部大臣、同眞井次長、其他協和會鄉軍、開拓團、特殊會社、門信徒代表等當致奉讀中嚴修建國忠靈追悼大法會、繼之舉行歸敬式、婦人大會等行事、又以同法主並智子裏方之來京之機、由武部總務長官、五十子開拓總局長、平島電業副理事長等爲發起人、結成「滿洲大谷會」八日午後五時、舉行發會式、方智子裏方同日午前九時、以「決戰下女性之覺悟」爲題、約行講演

河內興農社副理事長新任談

【新京】由興安局參事官轉任爲興農合作社中央會副理事長河內由新氏、七日於中央會、談新任之辭如左、本人雖言長期間消見於興安行政、然關於滿洲農業毫無心得、現時局下、無論何事、須火速順國家之要請、[illegible]是爲必要此點農業於其性質、有不同者、[illegible]長、自滿鐵時代即相識、對事務之進行定行順到[illegible]

撫順虎疫無新患者
防疫工作漸次解除

【新京】九月上旬以撫順地區於通化省下發生之虎列拉、由防疫當局之必死工作、通化省、自九月二十四日以來、撫順地區自同月二十六日以來、無新患者之發生、故兩地區之虎列拉漸次絕跡矣、至七日現在撫順地區之眞性患者、計四十五名內死亡二十名、治癒四名、現患二十一名、又通化省之眞性患者計二十二名、內死亡十七名、治癒五名、無現患、通化省之防疫工作漸次全面的解除、又於撫順地區、得緩和各種制限之一部、然華北依然猖烈、該方面之旅行自不待言、一般國民在可能範圍內受預防注射、對飲食物注意民生部當局現正喚起國民注意中、

孝子墳落成典禮誌盛

【新京】新京大同大街王孝子墳紳商各界醵資改修刻已告竣於本日午前十時由孝子墳建修委員會主催文教部新京特別市公署協和會首都本部中央事業協會財團法人滿洲國道義總會共同於墳前舉行落成典禮由道義總會王會長致開式之辭繼修委員長張將軍朗讀石塔石坊落成告精表各機關代表焚香於十二時閉會又定於八日設余鋪濟場祈國運隆昌與聖戰完遂九日舉行大東亞戰殁英靈慰靈祭、

詔書奉戴日 首都實施行事

【新京】當此秋高氣爽、大東亞聖戰正節節進展之際、八日之詔書奉戴日又至、爲使全國民徹底詔書奉戴趣旨、集結總力完遂聖戰是日國都新京方面、除各戶懸掛國旗外、自午前八時半起、各機場分會皆舉行嚴肅詔書奉戴典禮、及同午前十時在建國忠靈廟、由各官廳會社並各分會等組代表出席參加、舉行大東亞聖戰必勝祈願祭、午後自七時半起、觸無線電放送、舉開鄰組例會、

謀確立配給新體制
結成商品別共同配給組合

【大連】處現下之情勢即應覺小業者之單位配給難、國之要望、請確立新的配給理念大連市小崗子市場之青果及食糧、雜貨並鮮魚販賣店即應此種要請業者一致團結、因圖商道之刷新結成商品別之共同配給組合、青果共同配給組合發起人爲北永新吉氏、家禽用鮮魚配給組合發起人爲滿系孫振乘氏等爲中心、前曾促進其結成、今次由全店主之參加將此創立總會於七日午后五時在同市場會議室開催以遂其新發足青果共同配給組合爲二十七名之業者統合體將從來之店舖設備一切組合以適當收買價格繼承、先企圖消費者之便宜以示組合創設之眞意起見將販賣機構加以改變大連市羽衣市場對日本人、對滿人之罐頭干物、漬物等商品分別新設四賣場出資金爲六萬七千圓、內企業資五萬八千圓並以九千圓充當商運轉資鮮魚配給組合爲十四業者之統合賣場整備爲對滿人、日本人、自由販賣之三部企圖辦理商品使之迅速化之同付對運輸貯藏亦講求萬全之方策、此出資金爲六萬圓以四萬五千圓充當企業資其餘充當商運轉資

菲島新國歌發表

【馬尼刺七日電】一千八百萬菲島國民、以愛國至情、所愛唱的國歌、前曾在以李克特氏爲委員長的國家分科會席上、愼重檢討中、近日已經正式決定了、由獨立準備委員會發表如下

菲島新國歌

美麗的國家、
東方太陽的孩子啊、
你的胸內、
熱血在燃燒
美麗的國家、
流傳着男士之矜誇、
這樣的國、
不許受輕蔑
颶風習習吹晴空、
大海連接着高山、
我們聽自由的詩篇、
充溢於大地之間、
還國民希望於勝戰、
飄飄大旗上的三星和太陽
永遠燦爛而輝煌、
美麗的國家、
唯有這現土、
據出現生之象徵！
讓我祖國於永久吧！
我們果爲何珍惜這生命！

這菲律賓國歌也是有歷史性的、當一八九七年革命時、菲島作曲家傅里安費里俉參加在阿基納爾將軍的麾下、作成了曲子、於六月十二日所謂孝偉特共和政體誕生的時候、開始演奏、因之、這曲子漸次爲菲島人所知曉、從而感到必要填入歌詞據相當、由當時加齊普納科黨員一八九六年革命、以一兵士參加的詩人霍賽伯爾馬作的歌詞、乃成爲新菲島現在採用的國歌、

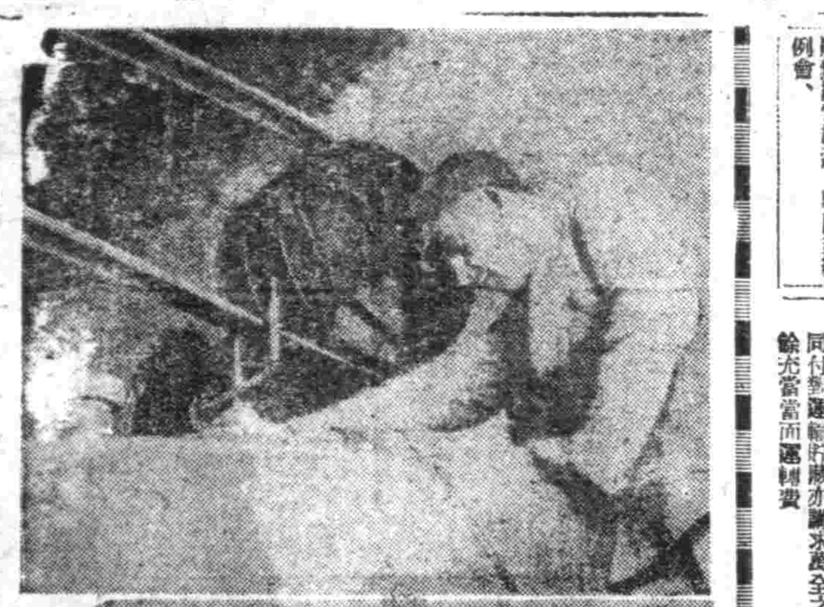

酒精工場

醱酵室

上下一體努力增産
大同酒精工場展開必勝奮鬪

近代科學的精粹、即從來飲料用、醫藥用、家庭燃料未識有利用價值之"酒精"、今已有一滴血之價矣、因其能可作石油之代用燃料、且可充發動機用液體燃料之代用燃料、而歸轄上場、即以酒精若干量混入揮發油內、各國亦有實行者、因國內石油資源較少、而使消費一部爲賴於外輸入我國、於以液體燃料解決之鍵、求諸酒精、康德五年使酒精成爲專賣品、在國家擁護下、謀生産施設之擴期的增强、同時、加以技術的研究、結果、即將相當量酒精混入揮發油、檢可發揮純粹揮發油之効力、如斯、我國醱酵之液體燃料問題、即因滿洲酒精而完全克服一切障礙、今戰前之一大消耗戰、於南海北海、或中國大陸、無間斷的戰行、其一滴較血之一滴尤爲貴、當此大量消費石油之秋、酒精之增産、可謂今之重大問題、記者、最近觀專賣總局之醱旋、而得參觀依原料馬鈴薯之活殺入荷、舉全能力、趨向決戰增産之大同酒精哈爾濱〇〇工場、曾克服東北種之製多增産隘路、尤在金谷副社長陣頭指揮之下、日滿從業員、不分日夜打成一片、挺身決戰增産之陣壯必勝奮鬪、茲於記者眼前展開、在秋風嘯嘯則嚴寒今日、此時記者盡着手拭似瀑布流之油汗、而與醱酵精發生之有毒瓦斯搏鬪、默默挺身決戰增産之勞務者一群、問道、「石油資源較少之我國、酒精增産成否、乃征戰完遂之有力關鍵、於此雖無嚇汎、但亦係我等擊滅美英之共同戰場、故爾吾等始欣悅從事至於油臭、是無害於人體的」他的回答、乃是以增産必成擊滅敵美英而後已之決意、從來商業部而異常發達、而無生産工業情況之新都陰隨闡、亦有向扩鵬完遂途上發以糧食之小酒精工業者、實堪注目焉、

照片=決戰增産熱的大同酒精哈爾濱〇〇工場 (關東軍報道部檢閱濟)

滿赤恤兵院實況
挺身聖戰傷痍軍人
再度奉公努力實踐生産

【新京】援護國之傷兵軍人援護強化週間自三日至一週間、日滿相呼應、强力施行中、日本軍擊及公務員、赴再起更生之第一步、挺身聖戰或國內治安之犧牲、對不幸負傷之行職業補導之全滿唯一職業補導所、則於國都新京興安園內之滿洲國赤十字社恤兵院是也、恤兵院收容軍人軍屬、警察官其他公務員因戰鬥或爲公務而稱傷痍之退官退職需要保護者、對適任者使其將來能獨立自營、行各種之職業補導、康德四年十二月一日興安園專開設者、現在四十四名之傷痍退官軍人及警察官祭藝再起之身、於日滿系十一名之補導員指導之下、受縫、木工、理容、農事、義肢、洋服、靴、軍手、軍足之製造等各種職業補導、努力生産戰士之再度奉公、於木工室觀彼等以鎮撐精神、熱心刨削木材、軍手軍足工場失去雙脚雙手之傷兵、坐於椅子上有以雙手行機械之操作、以不自由之身軀、一人一日能製軍足三打或三打半、擊不與普通工人稍差之能率、

於戶外之農場、種有蘿蔔白菜等、手足不自由之傷兵於秋之陽光下、一心忙於收穫、雖一坪地亦不使空閒、於恤兵院退院後、有相當職業者、現在已達七十餘名、故此有經營洋服店、鞋店、雜貨店等者或有爲職業補導之助手者、莫不感謝王道之恩光、邁向更生之途、對入院者宿舍、被服、食糧、日用品一切全部免費支給、一般藉外與以津貼、對其工作另支給最高十五六圓之獎勵金外、有家族者於同院構內之宿舍尤許與家族同居、現在約八十名之家族、扶助夫父、挺身增産中同院補導長關慶紳氏談話謂、現在於此收容者及能自立者共、有百三十一名其中日系、鮮系、白俄系各一名、蒙系十一名、其餘全爲滿系、現在入院者中、除警察官二名、自營商人一名、其餘皆國軍之出身者傷痍殘廢有職業者、無依靠者、意欲能自立、傷痍退役軍者或年老者、無論一生於此生活、安心療養、努力生産、此恤兵院之收容人員爲百五十名因尙有收容能力、希該當者直接赤可、向滿赤省本部報名亦可也、

傷痍軍人的勤勞增産情況

學衆感謝爭先援護
軍人援護週間標語

今天是儲蓄日
實踐戰時生活須由儲蓄起始
國民儲蓄中央實踐委員會

滿赤展覽會會場

滿赤展覽會
在滿毛盛大展開

赤十字社創立五週年式典、已由奉天省本部主催下、於六日在市公署禮堂隆重舉行矣、呼應該記念式典之行事赤十字展覽會、由七日至十三日亘一週間、已於七日上午九時、在滿毛盛大展開矣、當日該展覽會、參觀者非常踴躍、且本展覽均爲現代之名貴作品、有益於戰時下國民生活頗多、故參觀者大有人在

戶張氏榮膺德國行學術會員

【新京】建國大學教授戶張竹風氏八日滿七十歲之誕生德國國行學術協會、對於德國文化特別對於「尼采哲學」之介紹會與以多大功勞之同

陸海軍獻金
一月至九月成績

【新京】對應與國之敵鬥、擊滅美英後之進擊、全人氣壯、本年一月至九月、國向陸海軍獻金之總後共試陸軍爲一二三七九八四六圓二角五分、以二月之五七一二〇〇〇圓爲最高、國軍爲一七六七四七七圓八角一分、最高爲九月之五一萬圓、如實明示槍後國民之赤誠者也、

東亞人口問題座談會
七日在國都盛大舉行

【新京】職非進入深知化之際對於人口問題舉全世界均成爲重大關心之事、政府七日午後四時於國都龍鳴春與東京中之美濃口企畫院調查官開催東亞人口問題座談會對於共榮圈內之人口對策遂行種種懇談、

淡路博士來滿

職工滿成、人事管理論之著者即日本之勞務管理權威者東京帝大助教授文學博士淡路圓次郎氏、因受滿出昭和製鋼所之招聘、乃以該所鑑成會之講師來將、七日午后

研討糧穀出荷數量
海城開街長警察署長會議

【海城】縣公署、此次關於糧穀出荷之割當量、及出荷之各要領、並指所在地之職場官吏、一致援助、使遂成預期收量、用關係商滿速之實施、而完成大東亞聖戰之使命、因此訂於十月七日、在縣公署禮堂、開催街村長、及警察署長會議、其大綱如左
一、關於出荷實割當示 (副縣長)
一、出荷割當具說明 (警察科長)
一、關於出荷特殊說明 (經濟科長)
一、關於出荷取締說明 (警務科長)
一、國民儀禮
一、開會之辭 (總務科長)
一、縣長訓辭
一、關於出荷期間、及輸送說明、(總務科長)
一、閉會之辭 (總務科長)
一、向日滿國旗敬禮、
(暫長)

新穀奉納 稻拔穗式

【旅順】民政署、自昨午前十一時三十分、於三澗堡神饌、田明神宮新穀感謝祭關東州奉納之新穀稻拔穗式鄭重舉行矣、當日並有少女們齊古式裝飾、執行拔穗行事

一時特於奉天省勞務興國會支部二樓會議室、出席能率協會奉天支部並勞興支部共同主辦之同氏講演會約踰二小時實行關於勞務問題之講演、

無線電

十月八日(星期五)
詔書奉戴日

朝
七、〇〇(新京)報時國歌建國體操七、三〇(大連)初等日本語講座高宮盛滿八、〇〇(新京)報道(新京)吹奏樂一一、三〇(奉哈)經濟通訊一一、四五(新京)職場體操一一、五八(新京)報時

晝
正午(新京)報時(奉天)平谷調大鼓忠保國(一、〇〇)馬伯之〇、三〇(新京)家庭時間講演鄰組之愛金玉璞〇、五(奉哈)經濟通訊一、〇〇(新京報道三、三〇(奉哈)[illegible]

晚
奉哈論)我們之防空教育工風鳳(奉天)〇〇報道(奉天)農村品小賣價格六、〇〇(新京)學生時間一)兒童劇六、三〇(新京)中等日本語講座五百木元組時間一、國民儀禮二、講話三、本月鄰組實踐事項七、〇〇(新奉)報時、報道、鄰組通訊七、三〇(奉天)鄰(新京)國民歌(催眠曲)(安東)滿劇法門寺安東協劇團九、〇〇(新京)報道(新京)農家時間關於糧穀選別與集貨九、三五(奉天)評詞宏碧樵(一一八)福坪安一〇、〇〇(新京)報時、報道一〇、三〇(新京)絲弦獨奏

公示催告
吉林省[illegible]有人[illegible]其權利並提出證券如於右開期日前不爲申報及提出時得宣示該證券爲無效
一、證券之兩種類
一、券面金額
一、號數第七八號
貳仟壹百五拾圓整
一、發出人中央銀行[illegible]支行
一、付地中央銀行[illegible]支行
一、領款人楊鳳高
一、證券最終持有人 楊鳳高
康德九年拾月二十日
德惠區法院 審判官[illegible]

商店建築用地至急出售
茲有皇姑區大亭街(廣場附近商店街)面積三五七坪四週道交通便利位置最優而適於商店建築如有購買者請向電話(3)五〇二六李接洽可也

至急購買
二〇—三〇耗 キャーコンプレッサー
奉天藤浪町六號
大陵產業株式會社
電話(3)九九二九 八二六〇

緊要聲明
今有福記號股票李陳氏名下五千圓二張李長恩名下二千圓一張不愼遺失敵人除向該號聲失請求補發外該票無論何人拾得概作無效特此聲明
聲明人李陳氏啓

奉天市認可[illegible]
招募資格 男子自二十歲至四十歲體格强壯之
組立工 製罐工 旋盤工
溶接工 仕上工 鍛工 鑄物工
木工 電工
計三〇〇名
一、待遇 面談後決定
一、宿舍 獨身寮以完備
有家族者宿舍
右募人工並有技術者自下開十月末日請來本人履歷書一份至業之熟練工施行招募之有希望者請持本人應募
奉天皇姑區大濱街四段二號
滿洲車輛株式會社 勞務課
電話(二)二八一一

支票遺失作廢
茲由佳木斯德泰銀行匯至奉天號行支票一枚金額壹千七百拾元第一九三號記名式因不愼遺失特此聲明 天利昌

聲明出號
敬啓者敝號店員趙萬縣陳永德二人因有高就業於康德拾年九月二十日辭出我後與該二人在外一切交往事宜敝號概不負責恐未週知特此登報聲明
奉天市小北街三段三八號義和盛運輸公司啓

匯票遺失作廢
茲於七月二十二日由鄉家屯中央銀行匯奉分行照付第(六八一八)記名式匯票一只計國幣五百元因不慎遺失特此聲明無論落入何人之手概作無效 德增店

リンゴコロン
[illegible]化粧水
大連市[illegible]
株式會社三鼓洋行
電話(三)[illegible]

精解 簿記函授
所址 新京特別市東三馬路新京簿記學習所
講義教材豐富講解方法新穎明瞭專以商工業實際需要爲重函授回答備詳章贈送索取附郵通函請直寄本所當日即答

認可 奉天實踐簿記學院招生
商業科(二年生)各五〇名
一、招收學額 男子部簿記速成科五〇名女子部簿記速成科五〇名男女分班教授
一、入學資格 限國民優級畢業或有同等學力者
一、教授科目 商業科(與國高同)簿記科商業簿記、會社簿記、銀行簿記、日語、珠算、
一、開學日期 康德八月二日
一、宿舍 爲便外埠學生便利起見備有宿舍
一、校址 奉天市瀋陽區小南街四段一〇四號 電話四、三四五〇番
備有簡章函索附票六分即寄

黃金時代出現!!
斷然有利藥草栽培!!
栽培容易 利潤雄厚
生產報國 自給自足
開始受予約注文詳細栽培說明書及詳細簡章目錄附郵六分函索即寄
新京市永樂町三丁目八番地
東亞農林株式會社藥草部啓
電話(三)四一五〇番

公告
奉天市菜果商配給組合於康德十年九月三十日總會決議以前組合員出資之返還金依左記返還、希望返還者須依左記
一、返還期日 自康德十年十一月一日至康德十年十一月十七日
二、返還場所 大和區加茂町商工公會三階菜果島房配給組合內
三、受領人須知 須持出資証券及組合員證收證注意在返還期間內若不領取即認爲放棄權利由組合出資獻納
特此廣告
康德十年十月七日
奉天市大和區加茂町十一號 奉天市菜果商配給組合
清算人 [illegible]

謹告
本協會加盟各機關自十月九日(土曜)起將向來土曜日之半休廢止之而平日同樣處理營業謹此奉告
康德十年十月八日
滿洲金融協會
滿洲中央銀行
滿洲興業銀行
興農金庫
滿洲普通銀行協會
橫濱正金銀行
興農合作社中央會
商工金融合作社
全滿無盡協會
滿洲生命保險會社協會
滿洲證券取引所
株式會社大興公司
東洋拓殖株式會社

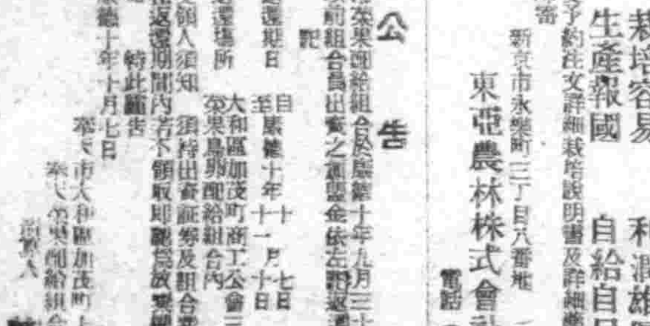

齒痛 頭痛 偏頭痛
止痛
炎 氣管 胃 感行流 胃感
散熱風
富山縣藥商會 奉天市浪速町五五

確立蒐貨體制

開完全出貨促進大會

【海龍】本縣爲謀官民一體之蒐集總力，以確立決戰下蒐貨之萬全體制，於九月三十日，在協和會縣本部會議室召集縣法院、檢察廳、協和分會、興農合作社、及本縣各科股長，並各警察署長、街村長、各校長、糧棧等，申請意見之結果，省方除承會，首由正副縣長、[illegible]

[illegible]

農民忙於出貨

交易場內車水馬龍

【吉林】省下各市縣旗之農產物早期出荷，還來大氣之蒐集，對收穫量據聞均極良好，即如花生、蕎石、谷米、大豆、[illegible]以大豆、胡麻、糧穀三品爲始，已首開出荷之端。

東部，由農民和[illegible]及挽轉人力，誠[illegible]

徹底學校體鍊實態

省派新谷查閱官將來營

【營口】蒙於決戰下國家之要請，爲期青少年鍊成方策之確立，奉天省公署特派新谷查閱官來營，[illegible]

非內市民之增加，乃因車輛修理不能而減少故對乘客大[illegible]

期行政簡素化

州廳經濟部加强實施

【大連】年決戰體制爲使行政事務之簡素化，州廳經濟部採取如左之事務的處理方法，對部內各課徹底實施之。

一、關於文書處理以課長之指示，使其迅速爲明確。

二、處理之事項及指示價格以五日以內爲原則使其立案終決。

三、資材及生必物資之配給，經濟課應即時處理困難者，於供閱完結書類處理之。

四、須處理二十日以上之主要文書，在受理後十日對處理狀況須報告課長及部長。

五、未決書類之保管及完結書類之整理，須課長特別注意之。

六、部課長之決裁取即日主義。

[illegible]

旗公署遷移

舉行登廳式

【東科前旗】太旗爲伴隨國運隆昌，事務繁雜，並取交通上便利計，以[illegible]

緩和市內交通難

變更運轉方針

堤運輸部長要望乘客協力

【大連】大連都市交通、爲緩和市內交通難於當局指揮下自六日始，已變更運轉方針[illegible]

[illegible]

本年全聯傾重增產

遼陽縣金代表歸來述感言

【遼陽】本年第十一回全聯，[illegible]

軍事援護週間行事

實施慰問就職斡旋

【公主嶺】日前[illegible]

興農儲金十五萬圓

范屯地區業經達成

【公主嶺】協和會[illegible]

劉君從戎意志堅決

再三哀求准予合格

【吉林】市[illegible]

省教育會主事

中村氏昨抵任

【吉林】省教育會主事、中村[illegible]

女子商業生等

邁進職場工作

【大連】女子商業學校、爲國担當職力增强之一翼，動員上級生徒，在市內各重要會社實施事務實習，[illegible]

優秀增產鑛山表彰式

【新京】以增產期的增產爲目標實績，對此表彰式、八日已於經濟部舉行、[illegible]

淫婦兇殺本夫

卒被查出案情大白

【清原】[illegible]

蔬菜搬出

警官檢舉

【撫順】[illegible]

訪丁夘廬主即贈一首

張依佛

[illegible]

中秋

（一）

[illegible]

贈故人紅葉

[illegible]

新秋村居

[illegible]

夜行

[illegible]

重抵蟠龍寺

[illegible]

東亞僅存中立地區　澳門世相

賭博酒色末衰　也算謀略舞台

在東亞僅僅[illegible]

人種複雜　派別分歧

[illegible]

經濟紊亂　通貨不安

[illegible]

晨夕爲富商　即破產

[illegible]

談桂花

[illegible]

本報主辦　南滿孫遼棋錄

紅先　白桂山
藍　盛惠民

第四局　第三回濟法

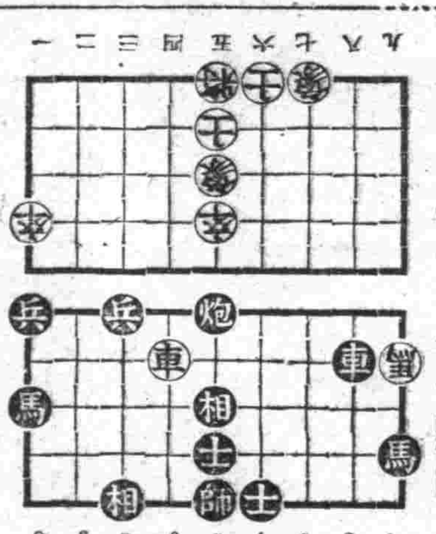

菲律賓小史

菲島原爲一自由的國度。[illegible]

離騷作者的商榷

肆　漏盦

[illegible]

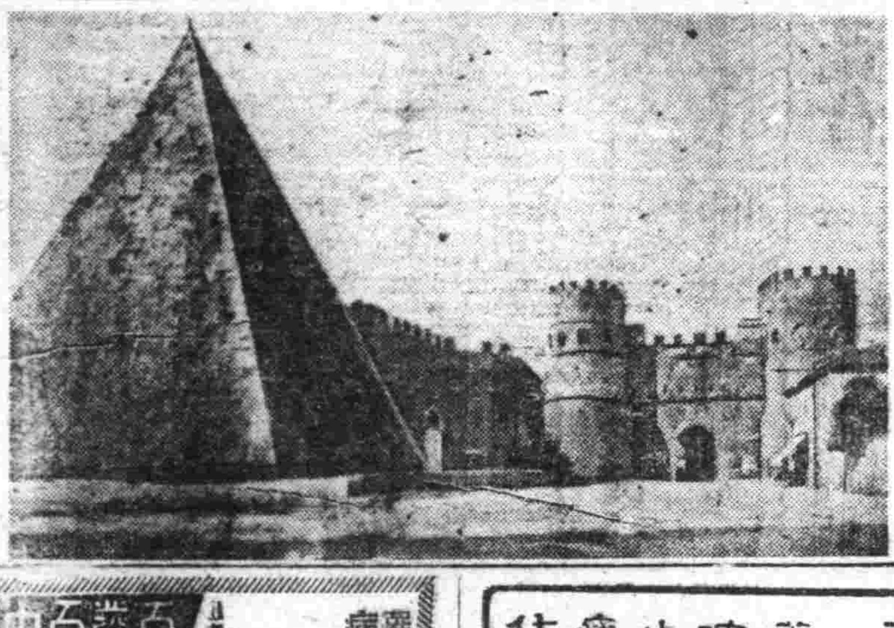

意大利古建築

桑勃樓門

[illegible]

百發百中　永久根治　神效秘藥
京城　都藥房淋藥
噴噴好評
都藥房

罹患年久的淋病與婦人病

藥咳止痰化
癆息火克

閻醫專治咽喉病
發售
閻醫生咽喉金丹
魁生堂
奉天市小西街

羣醫束手　百藥無靈　時速服福康育
福康育
婦女諸病
立奏神效
藥不在多　有效則靈　價廉勿貪　功爲病好
定價　大盒二千粒八十二元六角　小盒一千一百粒八元七角二

適應症
赤白帶下　腰腿疼痛　子宮寒冷
久不受孕　行經腹痛　月經停閉
腹內膨脹　寒塊氣塊　瘀血凝積
月經不調　虛病癆病　產後諸症
四肢痠痛　面黃肌瘦　飲食少進
服福康育　諸症除根　飲食劇增

製造本舖　國瑞藥房　奉天市小北城門外西頭電車路道北　長電話(四)二○四一番
奉天代理店中街　中法大藥房　長電話(四)二八五九番
奉天代理店中街　天益堂　長電話(四)二九九七番
奉天代理店中街　天益西藥房

治愈婦科諸症來函鳴謝原文照錄

各市縣代理店
[illegible]

盛京特報
發行者 康德新聞社 新京特別市中央通三四號
發行所 康德新聞社奉天支社 奉天市大和區浪速町九號

菲島獨立東亞益放光明

宿願克遂國人騰歡
世紀大典ト於十四日舉行
獨立準備委員長勞雷爾氏發表

【馬尼剌七日電】一千八百萬菲島人、數世紀來、宿望之菲律賓獨立、十月十四日、將於全菲島人歡呼與全世界注視中具現矣、以是、菲律賓共和國、決以道義國家有力之一環、堂堂向中外宣言獨立、舉行世紀的大典、七日午前十一時、獨立準備委員會委員長霍賽、皮、勞雷爾氏發表如左、

公式發表

關於菲島獨立之必要準備手續、一切完竣、以是、茲特聲明、以一九四三年十月十四日、(木曜)爲期、宣言菲島獨立、余於此要請全菲島民、應藉斯機會、一新覺悟、並以熱意待望達成多年神聖宿望光榮之日到來也、

一九四三年十月七日於馬尼剌
菲島獨立準備委員會委員長
霍賽・皮・勞雷爾

軫念海軍將星辛勞
近藤中將等蒙賜餐之光榮

【東京七日電】畏蒙天皇陛下、七日正午、在宮中豐明殿、召見最自洋上第一線前線歸還之近藤信竹海軍大將、高須四郎、遠藤喜一兩海軍中將、及近日歸還之太田泰治、大川內傳七兩海軍中將、陛下親諭御慰勞之聖念、降下賜餐御陪食之榮、宣拜聞御宴席中、伏見元帥宮殿下、亦御臨席、以光榮之五提督爲中心、特許松平宮相、百武侍從長、蓮沼侍從武官長等側近、嶋田海相、永野軍令部總長、加藤、及川兩海軍大將、澤本海軍次官等亦陪席、天威咫尺、榮進御宴、御宴之後、並在千草間、賜種種御慰言、同對於御殊遇、恐懼感激、同二時過、相繼退出宮中、

天皇陛下駕臨
審查委員會席

【東京六日電】樞密院關於設置在外使節事宜、六日午前九時三十分、在宮中開審查委員會、原議長、鈴木委員長外各顧問官及政府側東條首相外關係官出席、有所審議、次於午前十一時三十分、天皇陛下親臨之下、開本會議、原鈴木正副議長及各顧問官、政府側東條首相、重光外相、青木大東亞相、森山法制局長官外、關係官均出席、鈴木審查委員長、有所審查報告、全會一致可決、同十一時四十分散會、

東條首相 晉宮陳奏

【東京五日電】東條首相、五日午後四時半參內、拜謁天皇陛下、奏上一般政務後、退下御前、

日本海軍部隊
獲得赫赫戰果

【漢口六日電】日本海軍部隊、對於在海南島蠢動的殘敵、繼續不斷的展開掃蕩戰、九月中收得如左的戰果、

敵遺棄死屍 三八五
俘虜 一、○六七
鹵獲品
步槍 一九三
手槍 一五一
手榴彈 二○四
機關 四二
戎克

敵墜機一架

【南太平洋方面○○基地六日電】敵機對於方面之攻擊、最近頗形活潑、二日白晝、敵以B24三架、來襲、日方應門機立

擊沈英驅逐艦一隻

【南太平洋○○基地七日電】艦三日傍晚、於南太平洋方面擊沈之英海軍驅逐艦、從事於護衛敵輸送路之帝國潛水艦、三日夕刻、在南太平洋方面海域、發現航行中之敵英驅逐艦三隻、立即加以攻擊、使之命中魚雷數發、擊沈其二隻、擊沈之敵驅逐艦、係爲多米拉級型者、

該艦之素描

【東京七日電】茲誌日本潛水艦所擊沈之英驅逐艦第一型驅逐艦種類並性能如左、千五百噸級、備砲四、七吋砲五門、發射管二十一吋十門、速度三六、五節、定員百七十五名、(以下依此順序)千六百噸、四七吋五門、二十一吋八門、三六、一、七五節百七十五名、千四百噸級、四、七吋四門、二十一吋七門、三五、七五節、百七十五名

到處捕捉殘敵

【九江前線六日電】在秋色瀰漫之五湖地帶、包圍殲滅忠義救國軍等二萬之日本精銳諸部隊、五日、漸次縮小包圍鐵環、而到處捕捉殘敵、尤其攻略廣德○○快速部隊、急追敵軍而占領泗安鎮、又在蕪湖方面至上沛鎮附近活動之日本○○健足部隊、乘殲滅敵之新三軍第十六旅一部、於作戰進展同時、治安亦告明朗、

東條首相

召集任用新銳英材
須赤誠奉公果盡職責
東條首相所致剴切的訓示

【東京六日電】日本企畫院、情報局等內閣各廳、及本年度各官廳新規採用者二百四十名、於入江內務、山中大東亞兩人事課長、及其他各省關係官引率下、六日午後三時、參集首相官邸、首由現代海軍中佐、關於「最近戰況」、有所講演、同四時半、暫告休憩、午後五時、東條首相對於此等新規採用者、有所剴切訓示、曉諭諸人、由此將踏上職場、而赴第一線服務軍務的決戰下官吏之道、茲誌東條首相之訓示如下、

首相訓示要旨

諸君當此亘古未有之重大時局下、受嚴索擇之苦、率職於國策高擧下之各省、相任國家之機能、此國保諸君之本懷、而亦係國家所期切於諸君者也、方今國家學總力、集中於戰勝之一點、然其能急速收得實效與否、此皆視爲諸君先覺之官吏、與爲將來官界幹部之諸君努力如何而決定、諸君以將來之幹部爲目標、而及時磨練、諸君中多有近日即服陸海軍之軍務、而將立於國防第一線者、又諸君之同僚中、並有已入軍隊者、余先對服陸海軍軍務之諸君、得在大東亞戰爭之正中、直接於槍林彈雨下奉公之光榮、當之祝福、並希望第一

天皇陛下之官吏也、爲官吏者、應以此心、獻於大東亞戰爭完遂之大業、是所切望官吏者、乃

根本精神

已經滿足

尤有三大

不論何種

渾身之力

以期遂行

日海空隊猛炸
敵格特伊納華島飛行場
特洛布里安德

【南太平洋方面○○七日電】海軍航空部隊、於五日夜、急襲新幾內亞島東端特洛布里安德島及格特伊納華島之敵飛行場、冒猛烈之敵對空砲火、投下必中彈、使全彈命中目標、發生火災、日方無被害、

廣德附近盡係要衝
悉被日軍○○快速隊佔據

【九南前線○○六日電】日軍精銳部隊、爲殲滅忠義救國軍、三省境上三州山岳附近一帶蟠居之敵第五十二、百四十四、百九十二各師、及挺身第二縱隊等約三萬柔十月一日、突自各方面一齊開始行動、隨從○○支隊自○○方面勇躍進發、此○○快速支隊、一日拂曉、已將敵第一線敵亭山陣地突破、及至正午、將要衝宣城占領、宣城爲蕪湖東南十公里廣德街道上之要衝、是米、茶之集散地、茶之產量、尤爲豐富、在城內大街、茶舖櫛比、

三日午後六時、已進至廣德西南方約二十公里獨樹街附近之橋頭鎮、達成遮斷敵退路之目的、及三日夜十一時、再向○○方面北進、

哈夜間強行軍、四日午前十一時、進至宣城、廣德中間要衝、擊速度、一日平均六十公里、因此完成敵包圍網、迅速如此、敵已無暇還走、逐次爲日軍所擊滅、

山東東南部肅清戰
九月中綜合大戰果

【青島六日電】茲誌於山東省東部南部山野、續行肅清討伐中之○○部隊、於九月中綜合戰果如次、敵遺棄屍體二五七七、捕虜一四二○、敵交戰兵力九五二○、鹵獲品四二九、四二七、及其他武器彈藥多數、

德佔利洛斯山

【里斯本六日電】安格拉電訊、德國軍佔領愛琴海的利洛斯島、同時、並在薩莫斯島登陸、在薩莫斯島、刻下與英軍及巴德羅派軍隊相交戰中、

美國"父親召集"案
依據政府原案通過

【布宜諾斯艾里斯六日電】華盛頓來電、美國參議院、前此審議延遲父親召集法案、至六日、遂對民主黨議員提出之父親召集延期案否決、而對民主黨議員克拉克提出之代案可決矣、提出之「在開戰前生有子女之父親、延期至明年一月一日召集」、而代案中以爲「有子女之應召兵適齡者、受召集延期特典之時、須證明其所從事之職業、在戰爭遂行上、爲絕對不可缺者、」附以制限、關於父親召集、照政府原案之形通過矣、

立起迎戰 擊潰敵軍

【南太平洋○○基地五日電】四日晝間、敵軍以異常戰爆聯合機隊、P40、E4等、戰爆連合五十八架大編隊、來襲日本布根維勒島東端、但日本陸鷲機群、即時來起敢行猛烈攻擊、結果、擊落P38五架、E4一架、計六架、日方雖喪失一架、但駕駛員已被救出、

反樞軸軍大勢去矣
德空軍省當局發表

【柏林六日電】德國空軍省當局、關於中部戰線戰況、有左記報道、
一、德國空軍、五日在地中海方面、擊墜美國空軍之重轟炸機十架、
一、德國空軍

撃沈蘇驅逐艦
判明哈科佛號

【柏林六日電】關於在庫里米亞西南黑海水域爲德急降下爆擊機隊擊沈之蘇聯驅逐艦三隻、其中一隻爲新銳哈科佛號、乃一九三七年於黑海造船所建造者、二九○○噸、速力三十六海里、

德軍爆擊機隊 沈蘇驅逐艦三

【柏林六日電】德軍當局、七日發表、在黑海水域作戰中的德空軍急降下爆擊機、六日擊沈蘇聯驅逐艦三隻、

各線輝煌戰果

【柏林六日電】德統大本營六日正午發表、

東部戰線

一、達曼半島北部據有局地戰、庫班橋頭堡之赤軍、於德烈白兵戰之後、全被殲滅、
一、德軍於德尼熱普爾中流地區、將赤軍之攻擊粉碎然後出以猛反擊、將赤軍之橋頭堡更加壓縮、浦斯比亞三角洲、續行偵察戰、

意大利戰線

一、台爾麥尼上陸之反樞軸軍、戰鬥依然繼續、德快速爆擊機隊、對反樞軸軍戰車並裝甲車集團攻擊、此外並將大型上陸艇三隻五千噸以上擊沈矣、

地中海戰線

一、前於北非海岸攻擊反樞軸軍護送船團之際、德國空軍對敵方商船十六隻十三萬噸加以爆擊、魚雷命中、推定一部沈沒、
一、強力之德國空軍編隊、強襲地中海反樞軸海軍基地、更於愛琴海、使中型貨物船一隻起火、

在意大利南部戰況

【柏林六日電】海洋社軍事記者卜萊葛那、關於意大利南部戰況、六日報道如次、
一、反樞軸軍在意大利東部戰線作戰重點、移於中部戰線之戰局、反樞軸軍於西部中部地帶、兵力有大移動、企圖破同地帶德軍防衛線、反樞軸軍期待門德爾梅里應下英第八軍、突破那破里北方及中部之白內布燕特市附近德軍陣地、未成功、英第七第八英第六戰車師團等、過去數日間、向克奧及亞方面移動、反樞軸軍由同方面強襲、並企圖對德軍主力之背後、以上陸隊向德軍挾擊、遭德軍之頑強抵抗、並未收何等之成功、台爾茅里上陸部隊、據同市周邊之山地、受德軍之猛反攻、立足場漸次縮小、
一、德軍阻止台爾茅里上陸部隊之作戰企圖、同時並對後方之比夫爾諾河流域地區英軍並加拿大軍之上陸斷平排擊、對拉里諾方面山地之反樞軸軍陣地加以痛擊、亞裴寧山脈內之反樞軸軍、企圖突破東方及西方之德軍陣地、皆被擊退、德軍在開羅前面強行突破、對美數個大隊與以潰滅的打擊、

屢受德軍猛烈攻擊
挫折重大蘇聯自露敗績
東部戰線

【斯德哥爾摩六日電】

中部戰線戰況

【柏林六日電】據德前線報道、

反樞軸國的劣政

英國發表印度兵力

英海軍軍令部長更迭

晚刊半大張

虎骨花蛇露
老福順堂
奉天市大南街一段一九四號
虎骨熊油膏

四滿号家畜診療所
井沢一郎
電話2-1415

緊要聲覆

日本唯一藥用的
早上起床 就使用 苦林牙粉！
晚上睡覺以前也務必用 苦林牙粉！
苦林牙粉
苦林公司

三中井

于氏鎮坤丹
產後病救星
官准特許 于氏鎮坤丹

舒肝健胃丸
關東大藥房
各埠均售

民益鐵工廠出品

化痔土龍散
適應症
張三多堂

確立蒐貨體制
開完全出貨促進大會

【海龍】本縣爲謀官民一體之蒐集總力，以確立決戰下蒐貨之萬全體制，於九月三十日，在協和會縣本部會議室召集區法院、檢察廳、協和分會、興農合作社、及本縣各科股長、並各警察署長、街村長、各校長、屯長等，擧開農產物完全出貨促進大會，首由正副縣長，傳達在省縣長會議經過報告，關於出荷方策，所有商討，以及獎勵農民棉布豆油其他等物，並蒐貨之便捷，種種設施，以同時詳加協議，於午後五時始圓滿閉幕。

農民忙於出貨
交易場內車水馬龍

【吉林】省下各市縣旗之農產物早期出荷，邇來天氣之嘉惠，割收脫穀進展均稱良好，即敦化、磐石、樺德、扶餘、楡樹各縣大少麥之出荷已入最盛期，連日交易場內車水馬龍，他如水稻之早期出荷，敦化、蛟河、磐石、吉林等已陸續蜂擁雲集，即將步入旺盛之期，此外通陽縣以糧穀三品及大豆爲始，長春縣以大豆，胡麻，糧穀三品爲始，已首開出荷之端。

旗公署遷移
與行登廳式

【東科前旗】本旗爲伴隨國運精進，事務敏捷，並取交通上便利計，以謀服日前諸要求，故擬將旗公署遷移本旗管內，大鄭線鐵路章古台驛東部，由旗長孟和濟亞氏，及淺野參事官，誠懇向省方申請意見之結果，省方除承認遷移改修外，乃補助建築費二十萬圓之巨款，旗出預算十萬，計金三十萬圓之譜，由康德九年四月開始建築，於十年九月二十六日，計經十七個月，工程告竣，落成瓦房數十起，勢甚雄偉，該日擧全部，由後新秋街遷移新廳舍現已自旗長以下各官吏職員等，登廳就序，於十月一日，擧行新廳舍正式開廳式典各機關均行參加，殊屬隆重，堪稱爲第二建國之先聲，該縣街市爲之煥然刷新，頗有可望之發展。

綏和市內交通難
變更運轉方針
堤運輸部長要望乘客協力

【大連】大連都市交通，爲緩和市內交通難於當局指摘下自六日始，已變更運轉方針即只殘餘從來之急行電車運轉時間中之車站，其他除車站、六號系統河原町星個浦旅館前二處暫將其餘路線廢止，又以日本橋爲起點之八號系統，中止運轉，將車輛於他系統運行之，此外電車運動之側面的援助，最困難之三號系統線，限於西廣場大正廣場間，自上班時之七時半至九時，與自午后四時半至七時之間，有公共汽車，四輛以上運轉，遇向蛉遂之應援，都市交通堤運輸部長要望乘客之協力與市民之防止交通事故，談話如左

有不便，關於新行電車站之一部廢止，此方面因此，有相當之犧牲並覺悟，俾供對戰力增强，直接影響之乘客輸送之萬全，此乃實不得已此點請乘客各位諒解，三號線一部有公共汽車四輛於一定時間內運轉，以供乘客之便，此爲都市交通，最大奉仕，亦意欲於其他系統線實施之，因車體並油之關係而運轉不能，此點尤請諒解是幸以電車票即可，不發行換車券又日下急於新車輛之製造，十一月中增加約十五輛，更於來春，即能運轉又因停車場之一部變行，希勿惹起交通事故，請市民各位充分注意並協力。

劉君從戎意志堅決
再三哀求准予合格

【吉林】市適齡壯丁檢查之第一界，四日出現一段好男兒決意爲從戎之佳話，大致誌之如左劉鈞君（二十），現居朝陽區大和町，七六番地之一供職於興滿被服會社，劉君今年榮受檢查本人感覺到十二分的欣快論學識國民學校卒業，亦能合格，怎奈劉君身體較弱終於落選，本人頗爲不滿，遂向徵兵官懇求，決意入伍，爲國盡忠，而當時並未表決，劉君於走出檢查場時，抱着滿懷當兵熱意，又向張憲文副區長懇請代爲向徵兵官再行請求，張副區長即接受該君之誠意預定於全部檢查終了時，向徵兵官轉告，對於劉君之志望，實爲全檢查者人所欽佩，至於能否合格，尙待徵兵官之意見如何。

省教育會主事
中村氏昨抵任

【吉林】省教育會主事，中村敏男氏，業於日昨抵任視事將來對省內施教之樹勞上必將有以新之供獻，頗堪期待氏於建國初年即獻身於教育之開拓，[illegible]

期行政簡素化
州廳經濟部加强實施

【大連】在決戰階段爲使官廳事務之簡素化，州廳經濟部採取如左之事務的處理方法對部內各課斷然實施之，一、關於文書處理以課長之指示，使其迅速與明確，二、處理之事項及指示價格以五日以內爲原則使其立案告竣，三、資材及生必物資之配給願書即時處理困難者，於供閱完結書類處理之，四、須處理二十日以上之主要文書，在受理後十日對處理狀況須報告課長及部長而受其指示，五、未決書類之保管及完結書類之整理，須課長特別注意之，六、部課長之決裁取即日主義，且經濟部，對一般經濟團体就中以統制機關，要望行簡素處理之推備，同時爲使對官廳事務增進之能率，關於提出書類之關係法規其他手續因欠常時研鑽，恐提出書類不完備甚見，而阻害官廳之簡素化，並促令行萬全之注意。

本年全聯傾重增產
遼陽縣金代表歸來述感言

【遼陽】本年第十一回全聯，我市縣出席者爲協和會縣本部聯協科長金恩聲氏及安平分會長張德一氏，二氏於日昨回遼，記者爲聆此次全聯之收穫及感想，於日昨特訪協和會金科長，其談話如下自已說來，感覺他是特別的大，想一般民衆，對此亦能有相當的認識，全聯會議，在本屆，已是十有一回了，因建國之各階段之不同，所以每屆會議，有每屆之本旨，此次鄙人與張德一氏聯袂晉京，參與盛會，本人實感欣快，但於欣快之餘，又不盡連想到使命之重，唯慎唯謹竭盡已力，深恐有負政府之期待，與百姓之殷望，在與會者，均爲各地知名之士，超人高論，貢獻有加，本人深爲銘感，此次全聯，參加議員，不下百餘名之多，各以誠摯之心態，作堂堂之熱議，尤其本屆全聯與往年不同者，乃以確定必勝生活，完遂增產出貨，確立國民防衛體制爲三大目標，其中尤以緊急增產，完遂出貨，更爲當前之急務，本人此次歸來，決將以此三大目標爲着眼，黽勉邁進，深望一班國民，亦當深體此旨本人切盼，願國民上下共勉。

徹底學校體鍊實態
省派新谷查閱官將來營

【營口】基於決戰下國家之要請，爲期青少年鍊成方策之確立，奉天省公署特實施省下學校體鍊並學校衛生及選營實態之調查，俾資即應現地之實情以期指導之徹底，茲悉於本月二十六日由民生廳文教科新谷查閱官來營查閱營口同德實驗學校，其查閱要領爲集團演鍊，集團體操，分列行進，協和青少年訓練，學校體鍊（衛生）之施設經營狀況，實地授業等項，

軍事援護週間行事
實施慰問就職斡旋

【公主嶺】日前懷德縣公署依奉吉林省訓令，甚於大東亞聖戰已入決戰階段，北邊鎭護之防備亦愈形重要，茲特實施軍事援護强調週間，期於國民日常生活而使其現出懷日滿兩軍將兵捍衛奮鬪之辛苦，對於戰歿、及現役傷病軍人之家族，實施徹底其趣旨，故於十月三日迄至九日止爲軍人援護强調週間，縣當局於奉令後當即飭令各街村學校協和會實施講演慰問就職斡旋，以對忠靈塔參拜學生圖畫作文募集，及其他各種行事一致展開，

女子商業生等
邁進職場工作

【大連】女子商業學校，爲圖担當戰力增强之一翼，動員上級生徒，在市內各重要會社實施勤勞實習，而完遂勤勞奉仕，期日自四日起連續三星期，計派遣滿鐵沙河口工場三十名，埠頭局二十五名電業支社二十名，大連機械十四名，大連船渠十名，滿係八名，或爲記帳，或行整理分類等。

淫婦兇殺本夫
卒被查出案情大白

【海原】縣海陽村什圈將溝屯佳民景占文，娶妻呂氏二九年齡，貌頗中姿，但性好淫蕩，不安於室，該屯有劉鈞者，年齡不惑，家道小康，去歲秋，便與景呂氏勾搭成姦，日久情熟，視本夫者肉中刺，眼中釘，於是該一對淫夫婦，陰謀殺之，於本年中秋節日，趁機本夫景某，赴地割高粱，當其去後，該一對淫夫婦，[illegible]潛伏於屯東狼洞溝處，[illegible]力將景某砍倒，將準備之繩抽出，套於頸部，淫夫婦各執一端，用力牽拉，景某雖然掙扎，然於遠鄉野外，四處無人，已無反抗之能力，待其氣息奄奄，復將小繩索三匝，並用鐮刀砍傷頭部，[illegible]家族詢問，謂稱不知，嗣經屯人四出尋找，方在狐狸洞溝發見，當由屯長報告海陽警察分駐所，警官迅赴現場，一方報告到南口前警察署，及海原警務科，均赴現場檢驗，結果認有謀殺情事，司法刑事大顯身手，明偵暗查，結果探知景呂氏素日淫蕩，似有謀殺之嫌，卒於上月廿七日將淫夫婦捕獲，解赴縣署之取調，自行供出不諱，並供出[illegible]，此犯內於司法處置，[illegible]

興農儲金十五萬圓
范屯地區業經達成

【公主嶺】協和會懷德縣范家屯地區本部，爲遂行本年度興農儲金運動，對於該地區縣聯提案之割期五百萬圓，一街五村，應據第一期款額十五萬圓，於迎入九月一日以降，該地區即以不眠不休之精神，以隣組運用功能，而進行募集現已預期順利達成，其募集額爲范家屯街五萬元，鳳凰村二萬元，響水村二萬元，大嶺村二萬元，陶家村二萬元，柳楊村二萬元，

優秀增產鑛山表彰式

【新京】以劃期的增產爲目標亘四、五、六月全滿各鑛山一齊實施之銅、鉛、亞鉛增產强調期間，收顯著之增產實績，對此表彰式，八日已於經濟部擧行，最優秀鑛山被表彰者岫巖，天寶山，馬鹿溝，華銅，桓仁，石咀子鑛山調查其生產實績、攝取運搬量、生產等，查定爲最優秀者其中岫巖對亞鉛之增產期間目標完遂二五〇、天寶山一五二之增產爲劃期的鉛增產之重點鑛山担當全滿產銅計畫四分之一之石咀子九〇之好成績，表績、表彰授與經濟部大臣之優勝旗，表彰狀表彰額賞金等此外爲該期間中之勞苦行膠皮鞋手巾酒等之特配。

蔬菜搬出
警官檢擧

【海城】縣警務科，警察署警備隊三機關聯絡一起，對於縣下蔬菜，勿論大宗搬出縣外，即肩挑販賣者，亦在嚴禁之例，故於月之一日起由三處警察，澈底檢擧，所有菜類，一概作要路，或辦理，設卡防守，凡被捕之菜販，及成車貨物等，悉令送到交易場，依公定價格出售，其大宗者，除提供官家收買外，餘則由該詢當局，配於各菜攤，准商民各戶隨意按照價值領取，當局如是措置，則蔬菜之類，唯有協於缺乏之一途矣。

家庭

至誠的精神
抱着愚公移山傻勁 才是眞正的聰明人

什麼叫誠呢？誠。就是眞實無妄。中庸上說『誠者物之終始。不誠無物』凡物之成功。沒有不是由於誠的。一粒種子。可以長成高大的喬木滴滴的水。湊在一起。可以成江河。就是因爲眞實。反過來說。一朶紙花。一個死水池。不久的工夫。顏色就變了。水就枯竭了就是因爲他處物理是這樣人事又何獨不然呢？與人相與父子兄弟夫婦朋友之間。有誠意相感通更冊上所記載偉大的事業也必須有至誠的精神來貫注不可。否則。任何事業絕對不能有成就。所以誠於國的。則爲愛國的忠臣義士。誠於親的。就是孝子。誠於人的。就是仁人志士誠於宗教的。就是信徒。天下沒有巧偽得來的事。荀子說『天地爲大矣。不誠則不能化萬物。聖人爲知矣。不誠則不能化萬民。父子爲親矣。不誠則疏』誠字的重要。由此可知 誠有時近乎愚拙。因爲他要作不可爲時近乎愚的事。愚公移山那篇文字。姑且不管作事實是假。的人一定會以愚公爲傻子的。可是眞正聰明的人他自已也和愚公一樣佳誠心。一勁的傻幹。爲着達到他的理想。所以說天地間有價值的事業。惟有使着這些愚誠的人去做如傻子的徒弟。遵照他老師所教的。可使赴湯蹈火死不旋踵。雖然如文天祥張士傑等。爲國事的不可爲。而力圖恢復百折不撓。視死如歸。令人肅然起敬。以上例舉的幾位。以普通人的眼光去看沒有不以爲痴呆的。然而到後來。或者是建立下大業。驚動一世。或者是業雖沒成而其精神能夠影響許多年代存有天地的正氣令人欽敬景仰如果我們要健全的生存下去首先應當急去弊習。矢志存誠。對人應當爲誠相與視事應當忠誠不苟。所謂有一種眞力量。存在身的每個細胞裡。天下事還有什麼不可爲的呢

家庭防空讀本（二）
遠人

二 空襲的實體

空襲的時刻。是晝？是夜？是晨？是夕？並沒有一定限定。

空襲的目的。乃在於空襲我方主要都市。妨害政戰兩方的遂行。粉碎國民戰爭的意志。空襲重要工業地。軍事設施。交通要點和資源產地等。則意在妨害輸送。枯竭兵器資源罷了。

空襲水平爆擊的高度。約在四千米乃至八千米之間。對於限定目標。實施急降下爆擊。而夜間的低空爆擊。總比較白天來得多。

投下的炸彈。大抵以爆彈爲主。有時也併用燒夷彈。至於毒瓦斯彈細菌彈等。因爲實效不多的關係上。比較使用的很少。

炸彈的爆炸擊實力。也和砲彈裡的火藥。彷彿相同。燒夷彈能起火的。發生火災所以燒夷彈和普通炸彈常是混合着扔下。

我們當防空時。應該理解國民全員是防衛國土的戰士須以責任觀念去作防空的活動。沈着。機敏。而且敢千萬不要周章狼狽在非常危險不安的環境中。該鍊成超恐怖心的手段。家庭乃至隣組的防空基本訓練。目標務必樹立在此處纔是。

三、平常的準備

家庭是個防空的單位。所以應呼家庭的人員。該定出個防護責任者來。

服裝方面。男子穿勞作服女子穿團諸褲。最爲適當自然。女人得裹頭巾。男子得裹腳。而且必須帶着手巾。以備不時之需。

爲了防備投落燒夷彈。該利用水缸。水桶什麼的。此外。如洋鐵桶。梯子。鐵鍬。草袋子。沙子。水勾子。水桶子等東西。必須準備。以防止燒夷彈落下。引起火災。

其次防空待避所或防空壕的設備。該基於當局的指令去修築。最小限度也能夠防止彈片。破片。爆風等。纔算適當。

假如你若住在三樓以上的話。則該豫備繩梯子等。以備非常時的降下。

當然防護活動。家庭不過是組與隣的一個單位而已家庭之間互相連絡。鄰當的守望與支配。總得聽組長的指揮。

有了萬全的準備。纔能夠作萬全的活動。這也正是本諸有備無患而之的。防空！防空！我們該把防空放進。我們的生活裡。

處理燒夷彈的方法

對於燒夷彈。與其消燒夷彈本身之火。不如防止燒夷彈惹起第二次延燒者。爲防火之第一義也。而在防止其延燒。須勿忘『火事在最初五分鐘』之箴言蓋以燒夷彈攻擊都市。將其無數燒夷彈。分散超過其都市所有消防能力以上之範圍內下者爲其要訣。故在防止之處置。須知要者遺漏。即能誘致最可惜之結果。故一彈亦不可容許設備能急速處置之消防組織。以爲市民之訓練。於各家庭須以『自家自守』之思想與決心。市民自能設法消防處置者乃爲緊要之事。對於燒夷彈之處置。於其最緊要之延燒防止上。用水較比乾沙子有效力。向其附近之可燃之物上注水爲最效。

燒夷彈之延燒極爲迅速。在有事之日。須先預備水桶。輕便消火器等。若能房蓋內準備。『發條調速機』。於屋內不論何處。皆得注水處置。有用之人員不必徒往避難。所避難勿失延燒防止時機活動消火爲要或在在水困難之處。不可放過易燒之物。而且燒夷力極强烈即落在房蓋裡亦能由樓上漸漸燃燒落到底下此須留心爲要不幸受到燒夷彈之光臨時勿遲疑容緩。不必徒待防火班員。或消防署等到。勿失時機。以其附近所有人員。勇趨現場。或以水袋水桶。由水道注水。或以輕便消火器向其附近注水。極力防止其延燒爲最緊急之事。幸得防止延燒後。復可徐徐處置燃燒之燒夷彈。即爲類燒有向下方落下之可怕時。須行未延燒之處置。或以鐵鍬等移棄不能延燒之處爲宜。總之對於燒夷彈。即爲一分一秒亦須於初發期。速向其附近可燃性物上注水。以防止延燒爲絕對必要之事燒夷彈本身之燃燒。與普通之災火不同。不要顧慮燒夷彈。只要能適當實施於此樣之處置。燒夷彈決非恐懼之物也。

被火燒傷而死者

被火傷的事。是常有的事多數人以爲只是不燒傷內部諸器官就不要緊的然而皮膚因燒傷而致死的。亦不在少數主要原因是（一）被火傷的因有毒素在着。此毒素發生作用。（二）皮膚既無則体溫無法調節不能呼吸。人体的皮膚假有三分之一破壞就不能生存了若皮膚被火燒紅了的時候。可用冷水或醬油等使之冷卻。若出泡時。可用針尖把他挑破擠去其中的水但此時所剩的皮不可弄掉

雜誌讀法

近兩年中。雜誌刊行。驟然增多。就報紙上廣告計算。已有百餘種。我人要一一遍讀。實在沒有這許多時間。如其揀幾種讀之。又恐掛一漏萬著名雜誌。未必篇篇都是好文章。不著名雜誌。有時亦有出類拔萃的文字。我近年中。起初亦是彷徨歧路不知所從現在定了一個方法頗覺得有條不紊省時省力想別人亦有同我初時一樣困難的特爲記出來供一般的參考

第一。須選讀與業務有關之雜誌。醫生於醫學雜誌。工商家於商業銀行等雜誌。著作家於文藝雜誌急多選讀幾種。能讀外國文者。更當讀外國雜誌數種。現代學術日有進步。情勢時有變遷。如不就專門雜誌中研究近狀自已便要變成一個老古董。什麼都會背時。讀業務上一種必需的預備工作。不能視爲消閒事務。

第二。選讀普通雜誌。各種常識。多可於普通雜誌中求之。不過此雜誌。種類最繁。眞有讀不勝讀之苦。應就其中揀最感有興趣的幾種讀之。有暇時。可常就圖書館中翻出版物。於其中選我們所喜歡讀的。又普通雜誌中常有專門文字。其與職業有關者。尤應注意。不可忽略。事務忙的人。往往感覺不及遍卷之苦。應該先把目錄詳閱一回。揀題目之合胃口者先讀以次遍及開卷有益多讀幾篇好文字。總可多得到一點知識。不過遇到腐詞濫紙空話連篇。全是時髦套頭話湊成的文字。讀幾行便可捨棄。不必虛耗時間與自力。讀了仍空如也與不讀一樣。又何必去讀他。

蘇老泉讀史。有八面受敵法大可用之於讀雜誌假使有一個要研究或喜歡研究的問題。例如詩。文藝。園藝等類把他定了一個目標。就各雜誌中揀讀關於這個目標的文字。久而久之。自然對於目標會得到許多知識等。有點頭緒之後。再換一個目標逐漸進取。常識自然會很充足。不過同時目標至多不過三個。多了反至心緒雜亂。所得不多。寧可研究一個。完了之後。再來一個研究。一種問題 或是雜誌 上不能得到充分材料。如有工夫。自可從雜誌轉到書籍上。轉到師友講習上『天下無難事祇怕有心人』。如其性之所近。不憚苦。從這樣研究慢慢造成一個專家亦未爲奇。

大蒜

[illegible]年二年都有再犯狀的可能。在犯病的初期。即感到咽喉痛癢。體寒欲嗽 在這個期間。若能用大蒜治療。是極有効的。其法是。將能盛三杯醋大小的 瓶子。裝入大蒜。然後用醋漬上。過些日子。就可以吃。每日兩回。一回可用兩頭爲除去其臭味可稍食梅鹽等以解之。一瓶可食二月餘。即可根治百日咳。

秋收萬歲

談小說和社會的關係
伊正

一個國家。社會教育的高下。很足以左右這一個國體的文化。像新聞雜誌畫報和公共圖書館陳設的書籍。還有電影戲劇和無線電放送的話劇歌詞之類。這些都是社會教育的資料。可是說到小說。那更是其中的尤者。它影響於平民智識階層的力量。實在是遠勝於上述的一些。這是什麼原因呢。主要的是因爲它多半平易近人。文筆淺易。人們易於了解。因之也就便於普及即使是不識字的人。常聽別人說講。也可以明白。並且它的吸引力非常的强。好有小說的人甚至於忘寢廢食。記得在學考試的時候。我本來是最爭心最强的一個學生。可是有一回。爲了看小說。竟把那很强的名次。[illegible]已往的記錄。[illegible]以後我也最恨它。那時候我好像把這打破記錄的成績作一生裡難以磨滅的疤痕擔傷一樣。所以從那以後。足有一年多。我沒有看小說。也實在是沒敢看。其實看小說的益處非常的多。比如我們。從小說裏得到的知識比較文章裏得到的知識。記憶的能快。而且也能多。還不容易忘。它的感化力也最大。很能使一個讀者潛。心默記所以它能佔社會教育資料的首位。可是小說的品類繁多。對社會的貢獻也就因類而異啦。像武俠小說。偵探小說言情小說等給與讀者的觀感都不一樣。有的能激勵讀者的俠義性格有的能啓發讀者的靈感。有的能增厚讀者的情感可是凡事有一利就有一弊。小說有它的好處。也有它的壞處。像這些小說對讀者有種們多的好處同時也能使一個人。步入好險。流於不利。入於邪僻。不一而足。說小說是社會的借鏡。一點也不假。眞的小說總是赤裸裸的映現着一些社會人們的美和醜。品的優劣。路的邪正。而能影響的映照給你看。讀者是個奸險邪惡的人。而能以潛移默化的力量。使他自慚形穢。改過自新讀者是個正義而慈善的人呢。那麼它將以獎勵的口號。使他加勉。力行不倦。總而言之。無論什麼小說。都有它的優點和劣點。我們要以『擇其善者而從之。其不善者而改之』的態度去看小說。那樣才能充分的發揮它在社會教育上的功能。惟有那樣才能合乎著者著書的本旨。社會教育資料裡。小說佔這樣重要的位置。它具有這們大的威勢和這們大的動力。它和社會教育有這樣的關係。所以拿小說當消遣的人們。希望你們把『擇其善者而從之。其不善者而改之』這兩句老話。當作讀小說的箴規。拿這樣態度去看小說。不要作一個社會的疑團者。不要作一個社會的流浪者。你們要明白人們借着鏡子去照社會。那反映出來的就是小說。沈湎在小說海裡的人們。醒一醒不要迷術了。那裡是社會的一個借鏡。

寫給青年

凡人站在社會上。是會常遇不平和不滿同時這不平。會使人流於惰慢陷於怨嗟愚痴會會把你推於逆境的旋渦裡。因爲了這些。所以將要邁上社會的青年們。是須要特別注意和警戒的

的因爲世上無論什麼事。是不能盡照着我理論實現的。這樣。必須要捉住這的中心點。或是它的過程忍耐不平。一心投誠的作下去。在無形中便會成爲習慣性的。結局便感不到無意味和不平了。同時更會找到它的大局。和感到樂觀的。所以我人的平生對於這種修養心是決不可缺少的和適相反的。便是站在社會順境。或是處在得意時代人們的通病。往往是有邁過調子的傾向。以爲世上萬事都是如自已的心願。這種安逸的時代是會永續着的誤解。結果內心裡便生出了安適。要知道外界的誘惑。會乘這間隙入的。而終誤了一身』成名是從窮苦的日子造成的。的失敗乃是得意時候的產生』

這句話已把個中的意義苦的傳露得出來。所以對前途抱着幾多希望的青年們。將心緊縮的期待着吧。無論境如何。萬不可動搖。即處在順境裡。也不過十。所謂

『貧不愛富不斷』這乃是先哲的名言。我依照這簡單一語把心力貫注的去實行吧青年。這是我寮前途黑裡的光明

恢復疲倦與洗澡

我們每在劇烈勞動後。一定覺得很疲乏。這是由於身體內部排泄出一些毒素而使身體遲滯於運行。我們如果這時走進澡塘子洗一洗。 或用熱水把 全身擦一擦。然後大睡一場。則能很快的就恢復原狀了。因爲洗澡不僅使身體上汀垢和毒素脫掉。並且能使體溫增加起來。使血管膨脹而有益於血液的循環。但洗澡時水的溫度不可太高。普通以三十六度至三十八度左右爲最適宜。

國際劇場 GEKITO
今天公演 新片 演期 十八日 十九日
滿映協會出品 社會家庭巨片 富貴之家
十一日 十二日 加演 滿映新聞
孟虹 張敏 主演
下期隆重貢獻 上海★銀星旅行劇團 顧蘭君

電五•三二三 西區 五三二三
滿映古裝 六日至九日 瓔珞公主
張靜 徐聰

光陸 城內中街 電四•三三六三
八日至十二日 滿映協會家庭巨片 富貴之家
張敏 隋尹輔 主演
下期 上海新片 凌波仙子

亞洲電影院 天電車路 電二•三七九一
八日至十二日 滿映協會家庭巨片 富貴之家
張敏 隋尹輔 主演
下期 上海新片 凌波仙子

天樂 有聲電影院 城內來市胡同 電四•二一八二
八日至十二日 滿映最新出品都市殘酷巨片 今朝帶露歸
王麗君 主演
下期 爲誰辛苦爲誰忙

天光 電影院 大西關大街 電二•三七二八
八日至十二日 滿映最新出品都市殘酷巨片 今朝帶露歸
王麗君 主演
下期 爲誰辛苦爲誰忙

雲閣 電影院 北市場 電二•五三五九
八日至十二日 滿映最新出品都市殘酷巨片 今朝帶露歸
王麗君 主演
下期 爲誰辛苦爲誰忙

金城 有聲電影院 大西關大街 五斗居
七日至十一日 中聯公司偉大片 紅粉知已
周曼華 主演
下期 斷腸花

光明 電影院 城內商業場內 電四•二一八八
六日至八日 滿映出品偉大巨片 娘娘廟
主演
下期 寒山夜雨

急性 慢性 淋病特效藥 能徹底除根永不再犯
濟康 滅淋根 片
★本(滅淋根)之殺菌作用服後數時間內確實的作用於深部病巢徹底根滅淋菌一面强化病部之抗菌力以促進病之原狀菌類期死尽可惟(滅淋根)之特效也
★現今世上患淋病者無知其數並且夫婦間總要夫婦協助之下服用(滅淋根)以期早日完全斷根否則因循環相染永久不能除根本(滅淋根)不但極効於男子淋疾又對於婦女赤白帶下月經不調子宮病等實能發揮最神速而正確之效果也
定價 大盒 小盒 [illegible]
各華藥房均有代售
總發賣元 濟康製藥所 奉天市瀋陽區一心街一段一一號 電話 四二三一六番

過勞的恢復
疲勞過度，確有惹起致病的危險，欲其解除迅速恢復原來體力，那麼，最好每日服用「若素」，因他有給與衰弱細胞活力的作用，本此作用，體內細胞因得活力的援助，得能再度强化其組織，活潑其本有營生機能，旺盛其新陳代謝解除疲勞因素，恢復原來組織與體力，此外更能補進體內所要的各種營養，不但能迅速解除疲勞，尤能促成强而有力的體質。
若素
新京・奉天・大連 滿洲若素製藥株式會社
（藥價一日僅數分錢）